

# **BASE NACIONAL COMUM CURRICULAR**

---

EDUCAÇÃO É A BASE

**ENSINO MÉDIO**



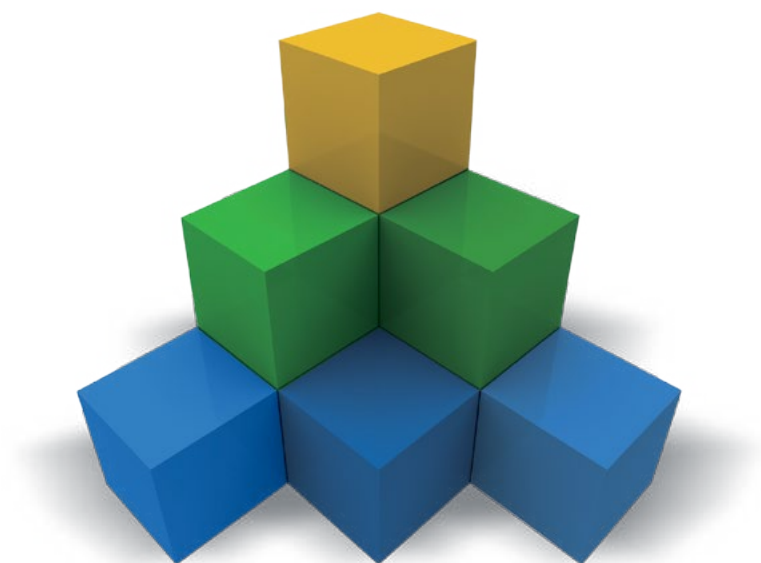

**BASE  
NACIONAL  
COMUM  
CURRICULAR**

---

EDUCAÇÃO É A BASE

**ENSINO MÉDIO**

## MINISTÉRIO DA EDUCAÇÃO

### **MINISTRO DE ESTADO DA EDUCAÇÃO**

Mendonça Filho

### **SECRETARIA EXECUTIVA**

Maria Helena Guimarães de Castro

### **SECRETARIA DE EDUCAÇÃO BÁSICA**

Rossieli Soares da Silva

### **CONSELHO NACIONAL DE EDUCAÇÃO**

### **PARCERIA**

Conselho Nacional de Secretários de Educação - CONSED

União Nacional dos Dirigentes Municipais de Educação - UNDIME

# SUMÁRIO

<b>Apresentação</b> .....	<b>5</b>
<b>1. INTRODUÇÃO</b> .....	<b>7</b>
A Base Nacional Comum Curricular.....	7
* <i>Competências gerais da Educação Básica</i> .....	9
Os marcos legais que embasam a BNCC .....	10
Os fundamentos pedagógicos da BNCC .....	13
O pacto interfederativo e a implementação da BNCC.....	15
<b>2. ESTRUTURA DA BNCC</b> .....	<b>23</b>
<b>5. A ETAPA DO ENSINO MÉDIO</b> .....	<b>461</b>
O Ensino Médio no contexto da Educação Básica .....	461
A BNCC do Ensino Médio .....	468
Currículos: BNCC e itinerários .....	471
<b>5.1. A área de Linguagens e suas Tecnologias</b> .....	<b>473</b>
* <i>Competências específicas de Linguagens e suas Tecnologias para o Ensino Médio</i> .....	481
5.1.1. Linguagens e suas Tecnologias no Ensino Médio: competências específicas e habilidades .....	483
5.1.2. Língua Portuguesa.....	490
5.1.2.1. Língua Portuguesa no Ensino Médio: campos de atuação social, competências específicas e habilidades .....	497
<b>5.2. A área de Matemática e suas Tecnologias</b> .....	<b>517</b>
* <i>Competências específicas de Matemática e suas Tecnologias para o Ensino Médio</i> .....	523
5.2.1. Matemática e suas Tecnologias no Ensino Médio: competências específicas e habilidades .....	524
5.2.1.1. Considerações sobre a organização curricular .....	534
<b>5.3. A área de Ciências da Natureza e suas Tecnologias</b> .....	<b>537</b>
* <i>Competências específicas de Ciências da Natureza e suas Tecnologias para o Ensino Médio</i> .....	539
5.3.1. Ciências da Natureza e suas Tecnologias no Ensino Médio: competências específicas e habilidades .....	540
<b>5.4. A área de Ciências Humanas e Sociais Aplicadas</b> .....	<b>547</b>
* <i>Competências específicas de Ciências Humanas e Sociais Aplicadas para o Ensino Médio</i> .....	558
5.4.1. Ciências Humanas e Sociais Aplicadas no Ensino Médio: competências específicas e habilidades .....	559
Ficha técnica.....	567



## APRESENTAÇÃO

A presente versão da Base Nacional Comum Curricular (BNCC) completa o trabalho de quatro anos ao longo dos quais o Ministério da Educação (MEC) coordenou o processo de discussão e elaboração da norma que deve orientar os rumos da Educação Básica no País. Este volume reúne a Introdução, a Estrutura e a proposta para o Ensino Médio a ser apreciada e discutida pelo Conselho Nacional de Educação (CNE). Com sua aprovação e homologação, o País estará finalmente dotado de uma Base Nacional Comum para a elaboração dos currículos de todas as etapas da Educação Básica.

A BNCC é fruto de amplo processo de debate e negociação com diferentes atores do campo educacional e com a sociedade brasileira e encontra-se organizada em um todo articulado e coerente fundado em direitos de aprendizagem, expressos em dez competências gerais, que guiam o desenvolvimento escolar das crianças e dos jovens desde a creche até a etapa terminal da Educação Básica.

A BNCC é um documento plural e contemporâneo, resultado de um trabalho coletivo inspirado nas mais avançadas experiências do mundo. A partir dela, as redes de ensino e instituições escolares públicas e particulares passarão a ter uma referência nacional comum e obrigatória para a elaboração dos seus currículos e propostas pedagógicas, promovendo a elevação da qualidade do ensino com equidade e preservando a autonomia dos entes federados e as particularidades regionais e locais.

Prevista na Constituição de 1988, na Lei de Diretrizes e Bases da Educação Nacional, de 1996, e no Plano Nacional de Educação, de 2014, a BNCC expressa o compromisso do Estado Brasileiro com a promoção de uma educação integral e desenvolvimento pleno dos estudantes, voltada ao acolhimento com respeito às diferenças e sem discriminação e preconceitos.

Para a implantação da BNCC em todo o País, o MEC será o parceiro permanente dos Estados, do Distrito Federal e dos municípios, apoiando-os e trabalhando em conjunto para que as mudanças cheguem às salas de aula em benefício de todos os estudantes e das gerações futuras deste País.

**Mendonça Filho**  
**Ministro da Educação**





# 1. INTRODUÇÃO

Documento homologado pela Portaria nº 1.570,  
publicada no D.O.U. de 21/12/2017, Seção 1, Pág. 146.

## A Base Nacional Comum Curricular

A Base Nacional Comum Curricular (BNCC) é um documento de caráter normativo que define o conjunto orgânico e progressivo de **aprendizagens essenciais** que todos os alunos devem desenvolver ao longo das etapas e modalidades da Educação Básica, de modo a que tenham assegurados seus direitos de aprendizagem e desenvolvimento, em conformidade com o que preceitua o Plano Nacional de Educação (PNE). Este documento normativo aplica-se exclusivamente à educação escolar, tal como a define o § 1º do Artigo 1º da Lei de Diretrizes e Bases da Educação Nacional (LDB, Lei nº 9.394/1996)<sup>1</sup>, e está orientado pelos princípios éticos, políticos e estéticos que visam à formação humana integral e à construção de uma sociedade justa, democrática e inclusiva, como fundamentado nas Diretrizes Curriculares Nacionais da Educação Básica (DCN)<sup>2</sup>.

---

1 BRASIL. **Lei nº 9.394, de 20 de dezembro de 1996**. Estabelece as diretrizes e bases da educação nacional. Diário Oficial da União, Brasília, 23 de dezembro de 1996. Disponível em: <[http://www.planalto.gov.br/ccivil\\_03/leis/L9394.htm](http://www.planalto.gov.br/ccivil_03/leis/L9394.htm)>. Acesso em: 23 mar. 2017.

2 BRASIL. Ministério da Educação; Secretaria de Educação Básica; Secretaria de Educação Continuada, Alfabetização, Diversidade e Inclusão; Secretaria de Educação Profissional e Tecnológica. Conselho Nacional de Educação; Câmara de Educação Básica. **Diretrizes Curriculares Nacionais da Educação Básica**. Brasília: MEC; SEB; DICEI, 2013. Disponível em: <[http://portal.mec.gov.br/index.php?option=com\\_docman&view=download&alias=13448-diretrizes-curriculares-nacionais-2013-pdf&Itemid=30192](http://portal.mec.gov.br/index.php?option=com_docman&view=download&alias=13448-diretrizes-curriculares-nacionais-2013-pdf&Itemid=30192)>. Acesso em: 16 out. 2017.

Referência nacional para a formulação dos currículos dos sistemas e das redes escolares dos Estados, do Distrito Federal e dos Municípios e das propostas pedagógicas das instituições escolares, a BNCC integra a política nacional da Educação Básica e vai contribuir para o alinhamento de outras políticas e ações, em âmbito federal, estadual e municipal, referentes à formação de professores, à avaliação, à elaboração de conteúdos educacionais e aos critérios para a oferta de infraestrutura adequada para o pleno desenvolvimento da educação.

Nesse sentido, espera-se que a BNCC ajude a superar a fragmentação das políticas educacionais, enseje o fortalecimento do regime de colaboração entre as três esferas de governo e seja balizadora da qualidade da educação. Assim, para além da garantia de acesso e permanência na escola, é necessário que sistemas, redes e escolas garantam um patamar comum de aprendizagens a todos os estudantes, tarefa para a qual a BNCC é instrumento fundamental.

Ao longo da Educação Básica, as aprendizagens essenciais definidas na BNCC devem concorrer para assegurar aos estudantes o desenvolvimento de dez **competências gerais**, que consubstanciam, no âmbito pedagógico, os direitos de aprendizagem e desenvolvimento.

Na BNCC, **competência** é definida como a mobilização de conhecimentos (conceitos e procedimentos), habilidades (práticas, cognitivas e socioemocionais), atitudes e valores para resolver demandas complexas da vida cotidiana, do pleno exercício da cidadania e do mundo do trabalho.

Ao definir essas competências, a BNCC reconhece que a “educação deve afirmar valores e estimular ações que contribuam para a transformação da sociedade, tornando-a mais humana, socialmente justa e, também, voltada para a preservação da natureza” (BRASIL, 2013)<sup>3</sup>, mostrando-se também alinhada à Agenda 2030 da Organização das Nações Unidas (ONU)<sup>4</sup>.

É imprescindível destacar que as **competências gerais da Educação Básica**, apresentadas a seguir, inter-relacionam-se e desdobram-se no tratamento didático proposto para as três etapas da Educação

---

3 BRASIL. Secretaria de Direitos Humanos da Presidência da República. **Caderno de Educação em Direitos Humanos**. Educação em Direitos Humanos: Diretrizes Nacionais. Brasília: Coordenação Geral de Educação em SDH/PR, Direitos Humanos, Secretaria Nacional de Promoção e Defesa dos Direitos Humanos, 2013. Disponível em: <[http://portal.mec.gov.br/index.php?option=com\\_docman&view=download&alias=32131-educacao-dh-diretrizesnacionais-pdf&Itemid=30192](http://portal.mec.gov.br/index.php?option=com_docman&view=download&alias=32131-educacao-dh-diretrizesnacionais-pdf&Itemid=30192)>. Acesso em: 23 mar. 2017.

4 ONU. Organização das Nações Unidas. **Transformando Nosso Mundo: a Agenda 2030 para o Desenvolvimento Sustentável**. Disponível em: <<https://nacoesunidas.org/pos2015/agenda2030/>>. Acesso em: 7 nov. 2017.

Básica (Educação Infantil, Ensino Fundamental e Ensino Médio), articulando-se na construção de conhecimentos, no desenvolvimento de habilidades e na formação de atitudes e valores, nos termos da LDB.



## COMPETÊNCIAS GERAIS DA EDUCAÇÃO BÁSICA

- 1.** Valorizar e utilizar os conhecimentos historicamente construídos sobre o mundo físico, social, cultural e digital para entender e explicar a realidade, continuar aprendendo e colaborar para a construção de uma sociedade justa, democrática e inclusiva.
- 2.** Exercitar a curiosidade intelectual e recorrer à abordagem própria das ciências, incluindo a investigação, a reflexão, a análise crítica, a imaginação e a criatividade, para investigar causas, elaborar e testar hipóteses, formular e resolver problemas e criar soluções (inclusive tecnológicas) com base nos conhecimentos das diferentes áreas.
- 3.** Valorizar e fruir as diversas manifestações artísticas e culturais, das locais às mundiais, e também participar de práticas diversificadas da produção artístico-cultural.
- 4.** Utilizar diferentes linguagens – verbal (oral ou visual-motora, como Libras, e escrita), corporal, visual, sonora e digital –, bem como conhecimentos das linguagens artística, matemática e científica, para se expressar e partilhar informações, experiências, ideias e sentimentos em diferentes contextos e produzir sentidos que levem ao entendimento mútuo.
- 5.** Compreender, utilizar e criar tecnologias digitais de informação e comunicação de forma crítica, significativa, reflexiva e ética nas diversas práticas sociais (incluindo as escolares) para se comunicar, acessar e disseminar informações, produzir conhecimentos, resolver problemas e exercer protagonismo e autoria na vida pessoal e coletiva.
- 6.** Valorizar a diversidade de saberes e vivências culturais e apropriar-se de conhecimentos e experiências que lhe possibilitem entender as relações próprias do mundo do trabalho e fazer escolhas alinhadas ao exercício da cidadania e ao seu projeto de vida, com liberdade, autonomia, consciência crítica e responsabilidade.
- 7.** Argumentar com base em fatos, dados e informações confiáveis, para formular, negociar e defender ideias, pontos de vista e decisões comuns que respeitem e promovam os direitos humanos, a consciência socioambiental e o consumo responsável em âmbito local, regional e global, com posicionamento ético em relação ao cuidado de si mesmo, dos outros e do planeta.

8. Conhecer-se, apreciar-se e cuidar de sua saúde física e emocional, compreendendo-se na diversidade humana e reconhecendo suas emoções e as dos outros, com autocrítica e capacidade para lidar com elas.
9. Exercitar a empatia, o diálogo, a resolução de conflitos e a cooperação, fazendo-se respeitar e promovendo o respeito ao outro e aos direitos humanos, com acolhimento e valorização da diversidade de indivíduos e de grupos sociais, seus saberes, identidades, culturas e potencialidades, sem preconceitos de qualquer natureza.
10. Agir pessoal e coletivamente com autonomia, responsabilidade, flexibilidade, resiliência e determinação, tomando decisões com base em princípios éticos, democráticos, inclusivos, sustentáveis e solidários.

## Os marcos legais que embasam a BNCC

A Constituição Federal de 1988<sup>5</sup>, em seu Artigo 205, reconhece a educação como direito fundamental compartilhado entre Estado, família e sociedade ao determinar que

a educação, direito de todos e dever do Estado e da família, será promovida e incentivada com a colaboração da sociedade, visando ao pleno desenvolvimento da pessoa, seu preparo para o exercício da cidadania e sua qualificação para o trabalho (BRASIL, 1988).

Para atender a tais finalidades no âmbito da educação escolar, a Carta Constitucional, no Artigo 210, já reconhece a necessidade de que sejam “fixados conteúdos mínimos para o ensino fundamental, de maneira a assegurar formação básica comum e respeito aos valores culturais e artísticos, nacionais e regionais” (BRASIL, 1988).

Com base nesses marcos constitucionais, a LDB, no Inciso IV de seu Artigo 9º, afirma que cabe à União

estabelecer, em colaboração com os Estados, o Distrito Federal e os Municípios, **competências e diretrizes** para a Educação Infantil, o Ensino Fundamental e o Ensino Médio, que nortearão os currículos e seus conteúdos mínimos, de modo a assegurar formação básica comum (BRASIL, 1996; ênfase adicionada).

---

5 BRASIL. **Constituição da República Federativa do Brasil (1988)**. Brasília, DF: Senado Federal, 1988. Disponível em: <[http://www.planalto.gov.br/ccivil\\_03/constituicao/constituicaocompilado.htm](http://www.planalto.gov.br/ccivil_03/constituicao/constituicaocompilado.htm)>. Acesso em: 23 mar. 2017.

Nesse artigo, a LDB deixa claros dois conceitos decisivos para todo o desenvolvimento da questão curricular no Brasil. O primeiro, já antecipado pela Constituição, estabelece a relação entre o que é básico-comum e o que é diverso em matéria curricular: **as competências e diretrizes são comuns, os currículos são diversos**. O segundo se refere ao foco do currículo. Ao dizer que os conteúdos curriculares estão a serviço do desenvolvimento de competências, a LDB orienta a definição das aprendizagens essenciais, e não apenas dos conteúdos mínimos a ser ensinados. Essas são duas noções fundantes da BNCC.

A relação entre o que é básico-comum e o que é diverso é retomada no Artigo 26 da LDB, que determina que

os currículos da Educação Infantil, do Ensino Fundamental e do Ensino Médio devem ter **base nacional comum**, a ser complementada, em cada sistema de ensino e em cada estabelecimento escolar, por uma parte diversificada, exigida pelas características regionais e locais da sociedade, da cultura, da economia e dos educandos (BRASIL, 1996; ênfase adicionada).

Essa orientação induziu à concepção do conhecimento curricular contextualizado pela realidade local, social e individual da escola e do seu alunado, que foi o norte das diretrizes curriculares traçadas pelo Conselho Nacional de Educação (CNE) ao longo da década de 1990, bem como de sua revisão nos anos 2000.

Em 2010, o CNE promulgou novas DCN, ampliando e organizando o conceito de contextualização como “a inclusão, a valorização das diferenças e o atendimento à pluralidade e à diversidade cultural resgatando e respeitando as várias manifestações de cada comunidade”, conforme destaca o Parecer CNE/CEB nº 7/2010<sup>6</sup>.

Em 2014, a Lei nº 13.005/2014<sup>7</sup> promulgou o Plano Nacional de Educação (PNE), que reitera a necessidade de

6 BRASIL. Conselho Nacional de Educação; Câmara de Educação Básica. **Parecer nº 7, de 7 de abril de 2010**. Diretrizes Curriculares Nacionais Gerais para a Educação Básica. Diário Oficial da União, Brasília, 9 de julho de 2010, Seção 1, p. 10. Disponível em: <[http://pactoensinomedio.mec.gov.br/images/pdf/pceb007\\_10.pdf](http://pactoensinomedio.mec.gov.br/images/pdf/pceb007_10.pdf)>. Acesso em: 23 mar. 2017.

7 BRASIL. **Lei nº 13.005, de 25 de junho de 2014**. Aprova o Plano Nacional de Educação – PNE e dá outras providências. Diário Oficial da União, Brasília, 26 de junho de 2014. Disponível em: <[http://www.planalto.gov.br/ccivil\\_03/\\_ato2011-2014/2014/lei/l13005.htm](http://www.planalto.gov.br/ccivil_03/_ato2011-2014/2014/lei/l13005.htm)>. Acesso em: 23 mar. 2017.

estabelecer e implantar, mediante pactuação interfederativa [União, Estados, Distrito Federal e Municípios], diretrizes pedagógicas para a educação básica e a base nacional comum dos currículos, com direitos e objetivos de aprendizagem e desenvolvimento dos(as) alunos(as) para cada ano do Ensino Fundamental e Médio, respeitadas as diversidades regional, estadual e local (BRASIL, 2014).

Nesse sentido, consoante aos marcos legais anteriores, o PNE afirma a importância de uma base nacional comum curricular para o Brasil, com o foco na aprendizagem como estratégia para fomentar a qualidade da Educação Básica em todas as etapas e modalidades (meta 7), referindo-se a direitos e objetivos de aprendizagem e desenvolvimento.

Em 2017, com a alteração da LDB por força da Lei nº 13.415/2017, a legislação brasileira passa a utilizar, concomitantemente, duas nomenclaturas para se referir às finalidades da educação:

Art. 35-A. A Base Nacional Comum Curricular definirá **direitos e objetivos de aprendizagem** do ensino médio, conforme diretrizes do Conselho Nacional de Educação, nas seguintes áreas do conhecimento [...]

Art. 36. § 1º A organização das áreas de que trata o caput e das respectivas **competências e habilidades** será feita de acordo com critérios estabelecidos em cada sistema de ensino (BRASIL, 2017<sup>8</sup>; ênfases adicionadas).

Trata-se, portanto, de maneiras diferentes e intercambiáveis para designar algo comum, ou seja, aquilo que os estudantes devem aprender na Educação Básica, o que inclui tanto os saberes quanto a capacidade de mobilizá-los e aplicá-los.

---

8 BRASIL. **Lei nº 13.415, de 16 de fevereiro de 2017**. Altera as Leis nº 9.394, de 20 de dezembro de 1996, que estabelece as diretrizes e bases da educação nacional, e 11.494, de 20 de junho 2007, que regulamenta o Fundo de Manutenção e Desenvolvimento da Educação Básica e de Valorização dos Profissionais da Educação, a Consolidação das Leis do Trabalho – CLT, aprovada pelo Decreto-Lei nº 5.452, de 1º de maio de 1943, e o Decreto-Lei nº 236, de 28 de fevereiro de 1967; revoga a Lei nº 11.161, de 5 de agosto de 2005; e institui a Política de Fomento à Implementação de Escolas de Ensino Médio em Tempo Integral. Diário Oficial da União, Brasília, 17 de fevereiro de 2017. Disponível em: <[http://www.planalto.gov.br/ccivil\\_03/\\_ato2015-2018/2017/lei/L13415.htm](http://www.planalto.gov.br/ccivil_03/_ato2015-2018/2017/lei/L13415.htm)>. Acesso em: 20 nov. 2017.

## Os fundamentos pedagógicos da BNCC

### *Foco no desenvolvimento de competências*

O conceito de **competência**, adotado pela BNCC, marca a discussão pedagógica e social das últimas décadas e pode ser inferido no texto da LDB, especialmente quando se estabelecem as finalidades gerais do Ensino Fundamental e do Ensino Médio (Artigos 32 e 35).

Além disso, desde as décadas finais do século XX e ao longo deste início do século XXI<sup>9</sup>, o foco no desenvolvimento de competências tem orientado a maioria dos Estados e Municípios brasileiros e diferentes países na construção de seus currículos<sup>10</sup>. É esse também o enfoque adotado nas avaliações internacionais da Organização para a Cooperação e Desenvolvimento Econômico (OCDE), que coordena o Programa Internacional de Avaliação de Alunos (Pisa, na sigla em inglês)<sup>11</sup>, e da Organização das Nações Unidas para a Educação, a Ciência e a Cultura (Unesco, na sigla em inglês), que instituiu o Laboratório Latino-americano de Avaliação da Qualidade da Educação para a América Latina (LLECE, na sigla em espanhol)<sup>12</sup>.

Ao adotar esse enfoque, a BNCC indica que as decisões pedagógicas devem estar orientadas para o desenvolvimento de competências. Por meio da indicação clara do que os alunos devem “saber” (considerando a constituição de conhecimentos, habilidades, atitudes e valores) e, sobretudo, do que devem “saber fazer” (considerando a mobilização desses conhecimentos, habilidades, atitudes e valores para resolver demandas complexas da vida cotidiana, do pleno exercício da cidadania e do mundo do trabalho), a explicitação das competências oferece referências para o fortalecimento de ações que assegurem as aprendizagens essenciais definidas na BNCC.

9 Segundo a pesquisa elaborada pelo Cenpec, das 16 Unidades da Federação cujos documentos curriculares foram analisados, 10 delas explicitam uma visão de ensino por competências, recorrendo aos termos “competência” e “habilidade” (ou equivalentes, como “capacidade”, “expectativa de aprendizagem” ou “o que os alunos devem aprender”). “O ensino por competências aparece mais claramente derivado dos PCN” (p. 75). CENPEC – Centro de Estudos e Pesquisas em Educação, Cultura e Ação Comunitária. **Currículos para os anos finais do Ensino Fundamental: concepções, modos de implantação e usos**. São Paulo: Cenpec, 2015. Disponível em: <[http://www.cenpec.org.br/wp-content/uploads/2015/09/Relatorio\\_Pesquisa\\_Curriculos\\_EF2\\_Final.pdf](http://www.cenpec.org.br/wp-content/uploads/2015/09/Relatorio_Pesquisa_Curriculos_EF2_Final.pdf)>. Acesso em: 23 mar. 2017.

10 Austrália, Portugal, França, Colúmbia Britânica, Polônia, Estados Unidos da América, Chile, Peru, entre outros.

11 OECD. **Global Competency for an Inclusive World**. Paris: OECD, 2016. Disponível em: <<http://www.oecd.org/pisa/aboutpisa/Global-competency-for-an-inclusive-world.pdf>>. Acesso em: 23 mar. 2017.

12 UNESCO. Oficina Regional de Educación de la Unesco para América Latina y el Caribe. **Laboratorio Latinoamericano de Evaluación de la Calidad de la Educación** (LLECE). Disponível em: <<http://www.unesco.org/new/es/santiago/education/education-assessment-llece>>. Acesso em: 23 mar. 2017.

## ***O compromisso com a educação integral***

A sociedade contemporânea impõe um olhar inovador e inclusivo a questões centrais do processo educativo: o que aprender, para que aprender, como ensinar, como promover redes de aprendizagem colaborativa e como avaliar o aprendizado.

No novo cenário mundial, reconhecer-se em seu contexto histórico e cultural, comunicar-se, ser criativo, analítico-crítico, participativo, aberto ao novo, colaborativo, resiliente, produtivo e responsável requer muito mais do que o acúmulo de informações. Requer o desenvolvimento de competências para aprender a aprender, saber lidar com a informação cada vez mais disponível, atuar com discernimento e responsabilidade nos contextos das culturas digitais, aplicar conhecimentos para resolver problemas, ter autonomia para tomar decisões, ser proativo para identificar os dados de uma situação e buscar soluções, conviver e aprender com as diferenças e as diversidades.

Nesse contexto, a BNCC afirma, de maneira explícita, o seu compromisso com a **educação integral**<sup>13</sup>. Reconhece, assim, que a Educação Básica deve visar à formação e ao desenvolvimento humano global, o que implica compreender a complexidade e a não linearidade desse desenvolvimento, rompendo com visões reducionistas que privilegiam ou a dimensão intelectual (cognitiva) ou a dimensão afetiva. Significa, ainda, assumir uma visão plural, singular e integral da criança, do adolescente, do jovem e do adulto – considerando-os como sujeitos de aprendizagem – e promover uma educação voltada ao seu acolhimento, reconhecimento e desenvolvimento pleno, nas suas singularidades e diversidades. Além disso, a escola, como espaço de aprendizagem e de democracia inclusiva, deve se fortalecer na prática coercitiva de não discriminação, não preconceito e respeito às diferenças e diversidades.

Independentemente da duração da jornada escolar, o conceito de educação integral com o qual a BNCC está comprometida se refere à construção intencional de processos educativos que promovam aprendizagens sintonizadas com as necessidades, as possibilidades e os interesses dos estudantes e, também, com os desafios da sociedade contemporânea. Isso supõe considerar as diferentes infâncias e juventudes, as diversas culturas juvenis e seu potencial de criar novas formas de existir.

---

<sup>13</sup> Na história educacional brasileira, as primeiras referências à educação integral remontam à década de 1930, incorporadas ao movimento dos Pioneiros da Educação Nova e em outras correntes políticas da época, nem sempre com o mesmo entendimento sobre o seu significado.



Assim, a BNCC propõe a superação da fragmentação radicalmente disciplinar do conhecimento, o estímulo à sua aplicação na vida real, a importância do contexto para dar sentido ao que se aprende e o protagonismo do estudante em sua aprendizagem e na construção de seu projeto de vida.

## O pacto interfederativo e a implementação da BNCC

### *Base Nacional Comum Curricular: igualdade, diversidade e equidade*

No Brasil, um país caracterizado pela autonomia dos entes federados, acentuada diversidade cultural e profundas desigualdades sociais, os sistemas e redes de ensino devem construir currículos, e as escolas precisam elaborar propostas pedagógicas que considerem as necessidades, as possibilidades e os interesses dos estudantes, assim como suas identidades linguísticas, étnicas e culturais.

Nesse processo, a BNCC desempenha papel fundamental, pois explicita as aprendizagens essenciais que todos os estudantes devem desenvolver e expressa, portanto, a **igualdade** educacional sobre a qual as singularidades devem ser consideradas e atendidas. Essa igualdade deve valer também para as oportunidades de ingresso e permanência em uma escola de Educação Básica, sem o que o direito de aprender não se concretiza.

O Brasil, ao longo de sua história, naturalizou desigualdades educacionais em relação ao acesso à escola, à permanência dos estudantes e ao seu aprendizado. São amplamente conhecidas as enormes desigualdades entre os grupos de estudantes definidos por raça, sexo e condição socioeconômica de suas famílias.

Diante desse quadro, as decisões curriculares e didático-pedagógicas das Secretarias de Educação, o planejamento do trabalho anual das instituições escolares e as rotinas e os eventos do cotidiano escolar devem levar em consideração a necessidade de superação dessas desigualdades. Para isso, os sistemas e redes de ensino e as instituições escolares devem se planejar com um claro foco na **equidade**, que pressupõe reconhecer que as necessidades dos estudantes são diferentes.

De forma particular, um planejamento com foco na equidade também exige um claro compromisso de reverter a situação de exclusão histórica que marginaliza grupos – como os povos indígenas

originários e as populações das comunidades remanescentes de quilombos e demais afrodescendentes – e as pessoas que não puderam estudar ou completar sua escolaridade na idade própria. Igualmente, requer o compromisso com os alunos com deficiência, reconhecendo a necessidade de práticas pedagógicas inclusivas e de diferenciação curricular, conforme estabelecido na Lei Brasileira de Inclusão da Pessoa com Deficiência (Lei nº 13.146/2015)<sup>14</sup>.

### ***Base Nacional Comum Curricular e currículos***

A BNCC e os currículos se identificam na comunhão de princípios e valores que, como já mencionado, orientam a LDB e as DCN. Dessa maneira, reconhecem que a educação tem um compromisso com a formação e o desenvolvimento humano global, em suas dimensões intelectual, física, afetiva, social, ética, moral e simbólica.

Além disso, BNCC e currículos têm papéis complementares para assegurar as aprendizagens essenciais definidas para cada etapa da Educação Básica, uma vez que tais aprendizagens só se materializam mediante o conjunto de decisões que caracterizam o currículo em ação. São essas decisões que vão adequar as proposições da BNCC à realidade local, considerando a autonomia dos sistemas ou das redes de ensino e das instituições escolares, como também o contexto e as características dos alunos. Essas decisões, que resultam de um processo de envolvimento e participação das famílias e da comunidade, referem-se, entre outras ações, a:

- contextualizar os conteúdos dos componentes curriculares, identificando estratégias para apresentá-los, representá-los, exemplificá-los, conectá-los e torná-los significativos, com base na realidade do lugar e do tempo nos quais as aprendizagens estão situadas;
- decidir sobre formas de organização interdisciplinar dos componentes curriculares e fortalecer a competência pedagógica das equipes escolares para adotar estratégias mais dinâmicas, interativas e colaborativas em relação à gestão do ensino e da aprendizagem;

---

<sup>14</sup> BRASIL. **Lei nº 13.146, de 6 de julho de 2015**. Institui a Lei Brasileira de Inclusão da Pessoa com Deficiência (Estatuto da Pessoa com Deficiência). Diário Oficial da União, Brasília, 7 de julho de 2015. Disponível em: <[http://www.planalto.gov.br/ccivil\\_03/\\_ato2015-2018/2015/Lei/L13146.htm](http://www.planalto.gov.br/ccivil_03/_ato2015-2018/2015/Lei/L13146.htm)>. Acesso em: 23 mar. 2017.

- selecionar e aplicar metodologias e estratégias didático-pedagógicas diversificadas, recorrendo a ritmos diferenciados e a conteúdos complementares, se necessário, para trabalhar com as necessidades de diferentes grupos de alunos, suas famílias e cultura de origem, suas comunidades, seus grupos de socialização etc.;
- conceber e pôr em prática situações e procedimentos para motivar e engajar os alunos nas aprendizagens;
- construir e aplicar procedimentos de avaliação formativa de processo ou de resultado que levem em conta os contextos e as condições de aprendizagem, tomando tais registros como referência para melhorar o desempenho da escola, dos professores e dos alunos;
- selecionar, produzir, aplicar e avaliar recursos didáticos e tecnológicos para apoiar o processo de ensinar e aprender;
- criar e disponibilizar materiais de orientação para os professores, bem como manter processos permanentes de formação docente que possibilitem contínuo aperfeiçoamento dos processos de ensino e aprendizagem;
- manter processos contínuos de aprendizagem sobre gestão pedagógica e curricular para os demais educadores, no âmbito das escolas e sistemas de ensino.

Essas decisões precisam, igualmente, ser consideradas na organização de currículos e propostas adequados às diferentes modalidades de ensino (Educação Especial, Educação de Jovens e Adultos, Educação do Campo, Educação Escolar Indígena, Educação Escolar Quilombola, Educação a Distância), atendendo-se às orientações das Diretrizes Curriculares Nacionais. No caso da Educação Escolar Indígena, por exemplo, isso significa assegurar competências específicas com base nos princípios da coletividade, reciprocidade, integralidade, espiritualidade e alteridade indígena, a serem desenvolvidas a partir de suas culturas tradicionais reconhecidas nos currículos dos sistemas de ensino e propostas pedagógicas das instituições escolares. Significa também, em uma perspectiva intercultural, considerar seus projetos educativos, suas cosmologias, suas lógicas, seus valores e princípios pedagógicos próprios (em consonância com a Constituição Federal, com as Diretrizes Internacionais da OIT - Convenção 169 e com documentos da ONU e Unesco sobre os direitos indígenas) e suas referências específicas, tais como: construir currículos

interculturais, diferenciados e bilíngues, seus sistemas próprios de ensino e aprendizagem, tanto dos conteúdos universais quanto dos conhecimentos indígenas, bem como o ensino da língua indígena como primeira língua<sup>15</sup>.

É também da alçada dos entes federados responsáveis pela implementação da BNCC o reconhecimento da experiência curricular existente em seu âmbito de atuação. Nas duas últimas décadas, mais da metade dos Estados e muitos Municípios vêm elaborando currículos para seus respectivos sistemas de ensino, inclusive para atender às especificidades das diferentes modalidades. Muitas escolas públicas e particulares também acumularam experiências de desenvolvimento curricular e de criação de materiais de apoio ao currículo, assim como instituições de ensino superior construíram experiências de consultoria e de apoio técnico ao desenvolvimento curricular. Inventariar e avaliar toda essa experiência pode contribuir para aprender com acertos e erros e incorporar práticas que propiciaram bons resultados.

---

15 ORGANIZAÇÃO INTERNACIONAL DO TRABALHO - OIT. **Convenção nº 169**. Genebra, 7 de junho de 1989. Disponível em: <[http://www.ilo.org/brasil/convencoes/WCMS\\_236247/lang--pt/index.htm](http://www.ilo.org/brasil/convencoes/WCMS_236247/lang--pt/index.htm)>.

BRASIL. Conselho Nacional de Educação/Câmara de Educação Básica. **Parecer nº 14, de 14 de setembro de 1999**. Dispõe sobre as Diretrizes Curriculares Nacionais da Educação Escolar Indígena. Diário Oficial da União, Brasília, 19 de outubro de 1999. Disponível em: <[http://portal.mec.gov.br/cne/arquivos/pdf/1999/pceb014\\_99.pdf](http://portal.mec.gov.br/cne/arquivos/pdf/1999/pceb014_99.pdf)>.

BRASIL. Conselho Nacional de Educação/Câmara de Educação Básica. **Resolução nº 3, de 10 de novembro de 1999**. Fixa Diretrizes Nacionais para o funcionamento das escolas indígenas e dá outras providências. Diário Oficial da União, Brasília, 17 de novembro de 1999. Seção 1, p. 19. Republicada em 14 de dezembro de 1999, Seção 1, p. 58, por ter saído com incorreção do original. Disponível em: <[http://portal.mec.gov.br/cne/arquivos/pdf/rceb03\\_99.pdf](http://portal.mec.gov.br/cne/arquivos/pdf/rceb03_99.pdf)>.

BRASIL. Conselho Nacional de Educação/Câmara de Educação Básica. **Parecer nº 13, de 10 de maio de 2012**. Fixa Diretrizes Curriculares Nacionais para a Educação Escolar Indígena. Diário Oficial da União, Brasília, 15 de junho de 2012, Seção 1, p. 18. Disponível em: <[http://portal.mec.gov.br/index.php?option=com\\_docman&view=download&alias=10806-pceb013-12-pdf&Itemid=30192](http://portal.mec.gov.br/index.php?option=com_docman&view=download&alias=10806-pceb013-12-pdf&Itemid=30192)>.

BRASIL. Conselho Nacional de Educação/Câmara de Educação Básica. **Resolução nº 5, de 22 de junho de 2012**. Define Diretrizes Curriculares Nacionais para a Educação Escolar Indígena na Educação Básica. Diário Oficial da União, Brasília, 25 de junho de 2012, Seção 1, p. 7. Disponível em: <[http://portal.mec.gov.br/index.php?option=com\\_docman&view=download&alias=11074-rceb005-12-pdf&category\\_slug=junho-2012-pdf&Itemid=30192](http://portal.mec.gov.br/index.php?option=com_docman&view=download&alias=11074-rceb005-12-pdf&category_slug=junho-2012-pdf&Itemid=30192)>.

BRASIL. Conselho Nacional de Educação/Conselho Pleno. **Parecer nº 6, de 2 de abril de 2014**. Fixa Diretrizes Curriculares Nacionais para a Formação de Professores Indígenas. Diário Oficial da União, Brasília, de 31 de dezembro de 2014, Seção 1, p. 85. Disponível em: <[http://portal.mec.gov.br/index.php?option=com\\_docman&view=download&alias=15619-pcp006-14&category\\_slug=maio-2014-pdf&Itemid=30192](http://portal.mec.gov.br/index.php?option=com_docman&view=download&alias=15619-pcp006-14&category_slug=maio-2014-pdf&Itemid=30192)>.

BRASIL. Conselho Nacional de Educação/Conselho Pleno. **Resolução nº 1, de 7 de janeiro de 2015**. Institui Diretrizes Curriculares Nacionais para a Formação de Professores Indígenas em cursos de Educação Superior e de Ensino Médio e dá outras providências. Diário Oficial da União, Brasília, de 08 de janeiro de 2015, Seção 1, p. 11-12. Disponível em: <[http://portal.mec.gov.br/index.php?option=com\\_docman&view=download&alias=16870-res-cne-cp-001-07012015&category\\_slug=janeiro-2015-pdf&Itemid=30192](http://portal.mec.gov.br/index.php?option=com_docman&view=download&alias=16870-res-cne-cp-001-07012015&category_slug=janeiro-2015-pdf&Itemid=30192)>. Acessos em: 7 de nov. 2017.

Por fim, cabe aos sistemas e redes de ensino, assim como às escolas, em suas respectivas esferas de autonomia e competência, incorporar aos currículos e às propostas pedagógicas a abordagem de temas contemporâneos que afetam a vida humana em escala local, regional e global, preferencialmente de forma transversal e integradora. Entre esses temas, destacam-se: direitos da criança e do adolescente (Lei nº 8.069/1990<sup>16</sup>), educação para o trânsito (Lei nº 9.503/1997<sup>17</sup>), educação ambiental (Lei nº 9.795/1999, Parecer CNE/CP nº 14/2012 e Resolução CNE/CP nº 2/2012<sup>18</sup>), educação alimentar e nutricional (Lei nº 11.947/2009<sup>19</sup>), processo de envelhecimento, respeito e valorização do idoso (Lei nº 10.741/2003<sup>20</sup>), educação em direitos humanos (Decreto nº 7.037/2009, Parecer CNE/CP nº 8/2012 e Resolução CNE/CP nº 1/2012<sup>21</sup>), educação das relações étnico-raciais e ensino de história e cultura afro-brasileira, africana e indígena (Leis nº 10.639/2003 e 11.645/2008, Parecer

16 BRASIL. **Lei nº 8.069, de 13 de julho de 1990.** Dispõe sobre o Estatuto da Criança e do Adolescente e dá outras providências. Diário Oficial da União, Brasília, 16 de julho de 1990. Disponível em: <[http://www.planalto.gov.br/ccivil\\_03/leis/L8069.htm](http://www.planalto.gov.br/ccivil_03/leis/L8069.htm)>. Acesso em: 23 mar. 2017.

17 BRASIL. **Lei nº 9.503, de 23 de setembro de 1997.** Institui o Código de Trânsito Brasileiro. Diário Oficial da União, Brasília, 24 de setembro de 1997. Disponível em: <[http://www.planalto.gov.br/ccivil\\_03/leis/L9503.htm](http://www.planalto.gov.br/ccivil_03/leis/L9503.htm)>. Acesso em: 23 mar. 2017.

18 BRASIL. **Lei nº 9.795, de 27 de abril de 1999.** Dispõe sobre a educação ambiental, institui a Política Nacional de Educação Ambiental e dá outras providências. Diário Oficial da União, Brasília, 28 de abril de 1999. Disponível em: <[http://www.planalto.gov.br/ccivil\\_03/leis/L9795.htm](http://www.planalto.gov.br/ccivil_03/leis/L9795.htm)>.

BRASIL. Conselho Nacional de Educação/Conselho Pleno. **Parecer nº 14, 6 de junho de 2012.** Estabelece Diretrizes Curriculares Nacionais para a Educação Ambiental. Diário Oficial da União, Brasília, 15 de junho de 2012, Seção 1, p. 18. Disponível em: <[http://portal.mec.gov.br/index.php?option=com\\_docman&view=download&alias=10955-pcp014-12&category\\_slug=maio-2012-pdf&Itemid=30192](http://portal.mec.gov.br/index.php?option=com_docman&view=download&alias=10955-pcp014-12&category_slug=maio-2012-pdf&Itemid=30192)>.

BRASIL. Ministério da Educação. Conselho Nacional de Educação; Conselho Pleno. **Resolução nº 2, de 15 de junho de 2012.** Estabelece as Diretrizes Curriculares Nacionais para a Educação Ambiental. Diário Oficial da União, Brasília, 18 de junho de 2012, Seção 1, p. 70. Disponível em: <[http://portal.mec.gov.br/dmdocuments/rcp002\\_12.pdf](http://portal.mec.gov.br/dmdocuments/rcp002_12.pdf)>. Acessos em: 16 out. 2017.

19 BRASIL. **Lei nº 11.947, de 16 de junho de 2009.** Dispõe sobre o atendimento da alimentação escolar e do Programa Dinheiro Direto na Escola aos alunos da educação básica; altera as Leis nº 10.880, de 9 de junho de 2004, 11.273, de 6 de fevereiro de 2006, 11.507, de 20 de julho de 2007; revoga dispositivos da Medida Provisória nº 2.178-36, de 24 de agosto de 2001, e a Lei nº 8.913, de 12 de julho de 1994; e dá outras providências. Diário Oficial da União, Brasília, 17 de junho de 2009. Disponível em: <[http://www.planalto.gov.br/ccivil\\_03/\\_ato2007-2010/2009/lei/11947.htm](http://www.planalto.gov.br/ccivil_03/_ato2007-2010/2009/lei/11947.htm)>. Acesso em: 23 mar. 2017.

20 BRASIL. **Lei nº 10.741, de 1º de outubro de 2003.** Dispõe sobre o estatuto do idoso e dá outras providências. Diário Oficial da União, Brasília, 3 de outubro de 2003. Disponível em: <[http://www.planalto.gov.br/ccivil\\_03/leis/2003/L10.741.htm](http://www.planalto.gov.br/ccivil_03/leis/2003/L10.741.htm)>. Acesso em: 23 mar. 2017.

21 BRASIL. **Decreto nº 7.037, de 21 de dezembro de 2009.** Aprova o Programa Nacional de Direitos Humanos - PNDH-3 e dá outras providências. Diário Oficial da União, Brasília, 22 de dezembro de 2009. Disponível em: <[http://www.planalto.gov.br/ccivil\\_03/\\_Ato2007-2010/2009/Decreto/D7037.htm](http://www.planalto.gov.br/ccivil_03/_Ato2007-2010/2009/Decreto/D7037.htm)>.

BRASIL. Conselho Nacional de Educação/Conselho Pleno. **Parecer nº 8, 6 de março de 2012.** Estabelece Diretrizes Nacionais para a Educação em Direitos Humanos. Diário Oficial da União, Brasília, 30 de maio de 2012, Seção 1, p.33. Disponível em: <[http://portal.mec.gov.br/index.php?option=com\\_docman&view=download&alias=10389-pcp008-12-pdf&category\\_slug=marco-2012-pdf&Itemid=30192](http://portal.mec.gov.br/index.php?option=com_docman&view=download&alias=10389-pcp008-12-pdf&category_slug=marco-2012-pdf&Itemid=30192)>.

BRASIL. Ministério da Educação. Conselho Nacional de Educação; Conselho Pleno. **Resolução nº 1, de 30 de maio de 2012.** Estabelece Diretrizes Nacionais para a Educação em Direitos Humanos. Diário Oficial da União, Brasília, 31 de maio de 2012, Seção 1, p. 48. Disponível em: <[http://portal.mec.gov.br/dmdocuments/rcp001\\_12.pdf](http://portal.mec.gov.br/dmdocuments/rcp001_12.pdf)>. Acessos em: 16 out. 2017.

CNE/CP nº 3/2004 e Resolução CNE/CP nº 1/2004<sup>22</sup>), bem como saúde, vida familiar e social, educação para o consumo, educação financeira e fiscal, trabalho, ciência e tecnologia e diversidade cultural (Parecer CNE/CEB nº 11/2010 e Resolução CNE/CEB nº 7/2010<sup>23</sup>). Na BNCC, essas temáticas são contempladas em habilidades dos componentes curriculares, cabendo aos sistemas de ensino e escolas, de acordo com suas especificidades, tratá-las de forma contextualizada.

### ***Base Nacional Comum Curricular e regime de colaboração***

Legitimada pelo pacto interfederativo, nos termos da Lei nº 13.005/2014, que promulgou o PNE, a BNCC depende do adequado funcionamento do **regime de colaboração** para alcançar seus objetivos. Sua formulação, sob coordenação do MEC, contou com a participação dos Estados do Distrito Federal e dos Municípios, depois de ampla consulta à comunidade educacional e à sociedade, conforme consta da apresentação do presente documento.

Com a homologação da BNCC, as redes de ensino e escolas particulares terão diante de si a tarefa de construir currículos, com base nas aprendizagens essenciais estabelecidas na BNCC, passando, assim, do plano normativo propositivo para o plano da ação e da gestão curricular que envolve todo o conjunto de decisões e ações definidoras do currículo e de sua dinâmica.

---

22 BRASIL. **Lei nº 10.639, de 9 de janeiro de 2003**. Altera a Lei nº 9.394, de 20 de dezembro de 1996, que estabelece as diretrizes e bases da educação nacional, para incluir no currículo oficial da Rede de Ensino a obrigatoriedade da temática “História e Cultura Afro-Brasileira”, e dá outras providências. Diário Oficial da União, Brasília, 10 de janeiro de 2003. Disponível em: <[http://www.planalto.gov.br/ccivil\\_03/leis/2003/L10.639.htm](http://www.planalto.gov.br/ccivil_03/leis/2003/L10.639.htm)>.

BRASIL. **Lei nº 11.645, de 10 de março de 2008**. Inclui no currículo oficial da rede de ensino a obrigatoriedade da temática “História e Cultura Afro-brasileira e Indígena”. Diário Oficial da União, Brasília, 11 de março de 2008. Disponível em: <[http://www.planalto.gov.br/ccivil\\_03/\\_ato2007-2010/2008/lei/l11645.htm](http://www.planalto.gov.br/ccivil_03/_ato2007-2010/2008/lei/l11645.htm)>.

BRASIL. Conselho Nacional de Educação/Conselho Pleno. **Parecer nº 3, de 10 de março de 2004**. Estabelece Diretrizes Curriculares Nacionais para a Educação das Relações Étnico-Raciais e para o Ensino de História e Cultura Afro-Brasileira e Africana. Diário Oficial da União, Brasília, 19 de maio de 2004. Disponível em: <[http://portal.mec.gov.br/dmdocuments/cnecp\\_003.pdf](http://portal.mec.gov.br/dmdocuments/cnecp_003.pdf)>.

BRASIL. Ministério da Educação. Conselho Nacional de Educação; Conselho Pleno. **Resolução nº 1, de 17 de junho de 2004**. Institui Diretrizes Curriculares Nacionais para a Educação das Relações Étnico-Raciais e para o Ensino de História e Cultura Afro-Brasileira e Africana. Diário Oficial da União, Brasília, 22 de junho de 2004, Seção 1, p. 11. Disponível em: <<http://portal.mec.gov.br/cne/arquivos/pdf/res012004.pdf>>. Acessos em: 16 out. 2017.

23 BRASIL. Conselho Nacional de Educação/Câmara de Educação Básica. **Parecer nº 11, de 7 de outubro de 2010**. Diretrizes Curriculares Nacionais para o Ensino Fundamental de 9 (nove) anos. Diário Oficial da União, Brasília, 9 de dezembro de 2010, seção 1, p. 28. Disponível em: <[http://portal.mec.gov.br/index.php?option=com\\_docman&view=download&alias=6324-pceb011-10&category\\_slug=agosto-2010-pdf&Itemid=30192](http://portal.mec.gov.br/index.php?option=com_docman&view=download&alias=6324-pceb011-10&category_slug=agosto-2010-pdf&Itemid=30192)>.

BRASIL. Ministério da Educação. Conselho Nacional de Educação; Câmara de Educação Básica. **Resolução nº 7, de 14 de dezembro de 2010**. Fixa Diretrizes Curriculares Nacionais para o Ensino Fundamental de 9 (nove) anos. Diário Oficial da União, Brasília, 15 de dezembro de 2010, Seção 1, p. 34. Disponível em: <[http://portal.mec.gov.br/dmdocuments/rceb007\\_10.pdf](http://portal.mec.gov.br/dmdocuments/rceb007_10.pdf)>. Acessos em: 23 mar. 2017.

Embora a implementação seja prerrogativa dos sistemas e das redes de ensino, a dimensão e a complexidade da tarefa vão exigir que União, Estados, Distrito Federal e Municípios somem esforços. Nesse regime de colaboração, as responsabilidades dos entes federados serão diferentes e complementares, e a União continuará a exercer seu papel de coordenação do processo e de correção das desigualdades.

A primeira tarefa de responsabilidade direta da União será a revisão da formação inicial e continuada dos professores para alinhá-las à BNCC. A ação nacional será crucial nessa iniciativa, já que se trata da esfera que responde pela regulação do ensino superior, nível no qual se prepara grande parte desses profissionais. Diante das evidências sobre a relevância dos professores e demais membros da equipe escolar para o sucesso dos alunos, essa é uma ação fundamental para a implementação eficaz da BNCC.

Compete ainda à União, como anteriormente anunciado, promover e coordenar ações e políticas em âmbito federal, estadual e municipal, referentes à avaliação, à elaboração de materiais pedagógicos e aos critérios para a oferta de infraestrutura adequada para o pleno desenvolvimento da educação.

Por se constituir em uma política nacional, a implementação da BNCC requer, ainda, o monitoramento pelo MEC em colaboração com os organismos nacionais da área - CNE, Consed e Undime. Em um país com a dimensão e a desigualdade do Brasil, a permanência e a sustentabilidade de um projeto como a BNCC dependem da criação e do fortalecimento de instâncias técnico-pedagógicas nas redes de ensino, priorizando aqueles com menores recursos, tanto técnicos quanto financeiros. Essa função deverá ser exercida pelo MEC, em parceria com o Consed e a Undime, respeitada a autonomia dos entes federados.

A atuação do MEC, além do apoio técnico e financeiro, deve incluir também o fomento a inovações e a disseminação de casos de sucesso; o apoio a experiências curriculares inovadoras; a criação de oportunidades de acesso a conhecimentos e experiências de outros países; e, ainda, o fomento de estudos e pesquisas sobre currículos e temas afins.





## 2. ESTRUTURA DA BNCC

Documento homologado pela Portaria nº 1.570, publicada no D.O.U. de 21/12/2017, Seção 1, Pág. 146; versão ampliada.

Em conformidade com os fundamentos pedagógicos apresentados na Introdução deste documento, a BNCC está estruturada de modo a explicitar as competências que devem ser desenvolvidas ao longo de toda a Educação Básica e em cada etapa da escolaridade, como expressão dos direitos de aprendizagem e desenvolvimento de todos os estudantes.

Na próxima página, apresenta-se a estrutura geral da BNCC para as três etapas da Educação Básica (Educação Infantil, Ensino Fundamental e Ensino Médio).

Também se esclarece como as aprendizagens estão organizadas em cada uma dessas etapas e se explica a composição dos códigos alfanuméricos criados para identificar tais aprendizagens.

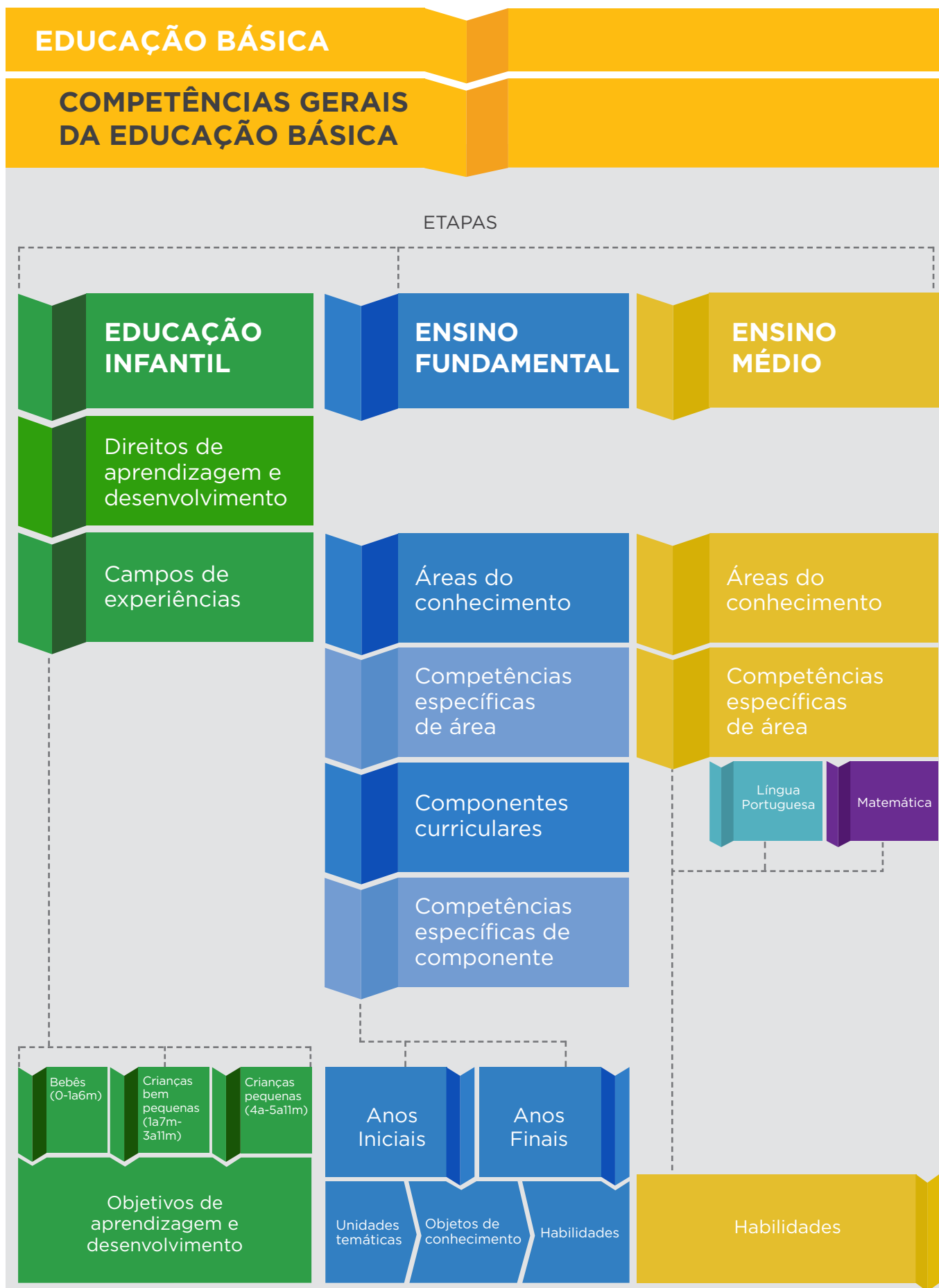

## EDUCAÇÃO BÁSICA

### COMPETÊNCIAS GERAIS DA EDUCAÇÃO BÁSICA

Ao longo da Educação Básica – na Educação Infantil, no Ensino Fundamental e no Ensino Médio –, os alunos devem desenvolver as dez **competências gerais da Educação Básica**, que pretendem assegurar, como resultado do seu processo de aprendizagem e desenvolvimento, uma formação humana integral que vise à construção de uma sociedade justa, democrática e inclusiva.

## EDUCAÇÃO INFANTIL

Direitos de aprendizagem e desenvolvimento

Campos de experiências

Bebês (0-1a6m)

Crianças bem pequenas (1a7m-3a11m)

Crianças pequenas (4a-5a11m)

Objetivos de aprendizagem e desenvolvimento

Na primeira etapa da Educação Básica, e de acordo com os eixos estruturantes da Educação Infantil (interações e brincadeira), devem ser assegurados seis **direitos de aprendizagem e desenvolvimento**, para que as crianças tenham condições de aprender e se desenvolver.

**Conviver**  
**Brincar**  
**Participar**  
**Explorar**  
**Expressar**  
**Conhecer-se**

Considerando os direitos de aprendizagem e desenvolvimento, a BNCC estabelece cinco **campos de experiências**, nos quais as crianças podem aprender e se desenvolver.

- O eu, o outro e o nós
- Corpo, gestos e movimentos
- Traços, sons, cores e formas
- Escuta, fala, pensamento e imaginação
- Espaços, tempos, quantidades, relações e transformações

Em cada campo de experiências, são definidos **objetivos de aprendizagem e desenvolvimento** organizados em três **grupos por faixa etária**.

Portanto, na Educação Infantil, o quadro de cada campo de experiências se organiza em três colunas – relativas aos grupos por faixa etária –, nas quais estão detalhados os objetivos de aprendizagem e desenvolvimento. Em cada linha da coluna, os objetivos definidos para os diferentes grupos referem-se a um mesmo aspecto do campo de experiências, conforme ilustrado a seguir.

## CAMPO DE EXPERIÊNCIAS “TRAÇOS, SONS, CORES E FORMAS”

OBJETIVOS DE APRENDIZAGEM E DESENVOLVIMENTO		
Bebês (zero a 1 ano e 6 meses)	Crianças bem pequenas (1 ano e 7 meses a 3 anos e 11 meses)	Crianças pequenas (4 anos a 5 anos e 11 meses)
<b>(EIO1TS01)</b> Explorar sons produzidos com o próprio corpo e com objetos do ambiente.	<b>(EIO2TS01)</b> Criar sons com materiais, objetos e instrumentos musicais, para acompanhar diversos ritmos de música.	<b>(EIO3TS01)</b> Utilizar sons produzidos por materiais, objetos e instrumentos musicais durante brincadeiras de faz de conta, encenações, criações musicais, festas.

Como é possível observar no exemplo apresentado, cada objetivo de aprendizagem e desenvolvimento é identificado por um **código alfanumérico** cuja composição é explicada a seguir:

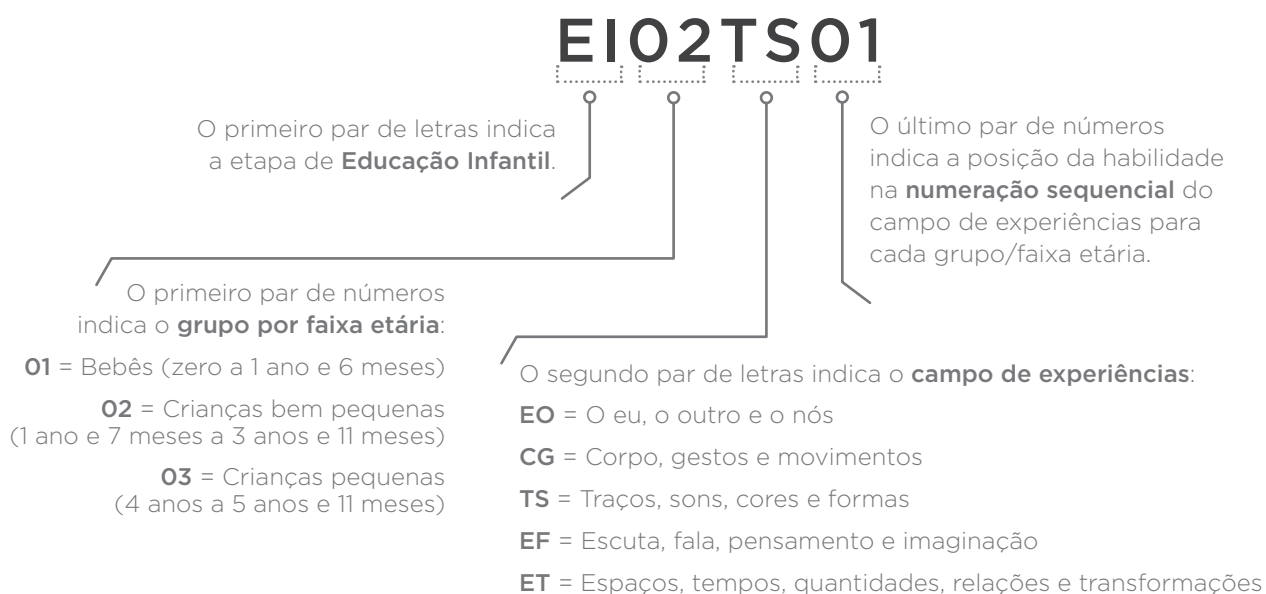

Segundo esse critério, o código **EIO2TS01** refere-se ao primeiro objetivo de aprendizagem e desenvolvimento proposto no campo de experiências “Traços, sons, cores e formas” para as crianças bem pequenas (de 1 ano e 7 meses a 3 anos e 11 meses).

Cumpra-se destacar que a numeração sequencial dos códigos alfanuméricos não sugere ordem ou hierarquia entre os objetivos de aprendizagem e desenvolvimento.

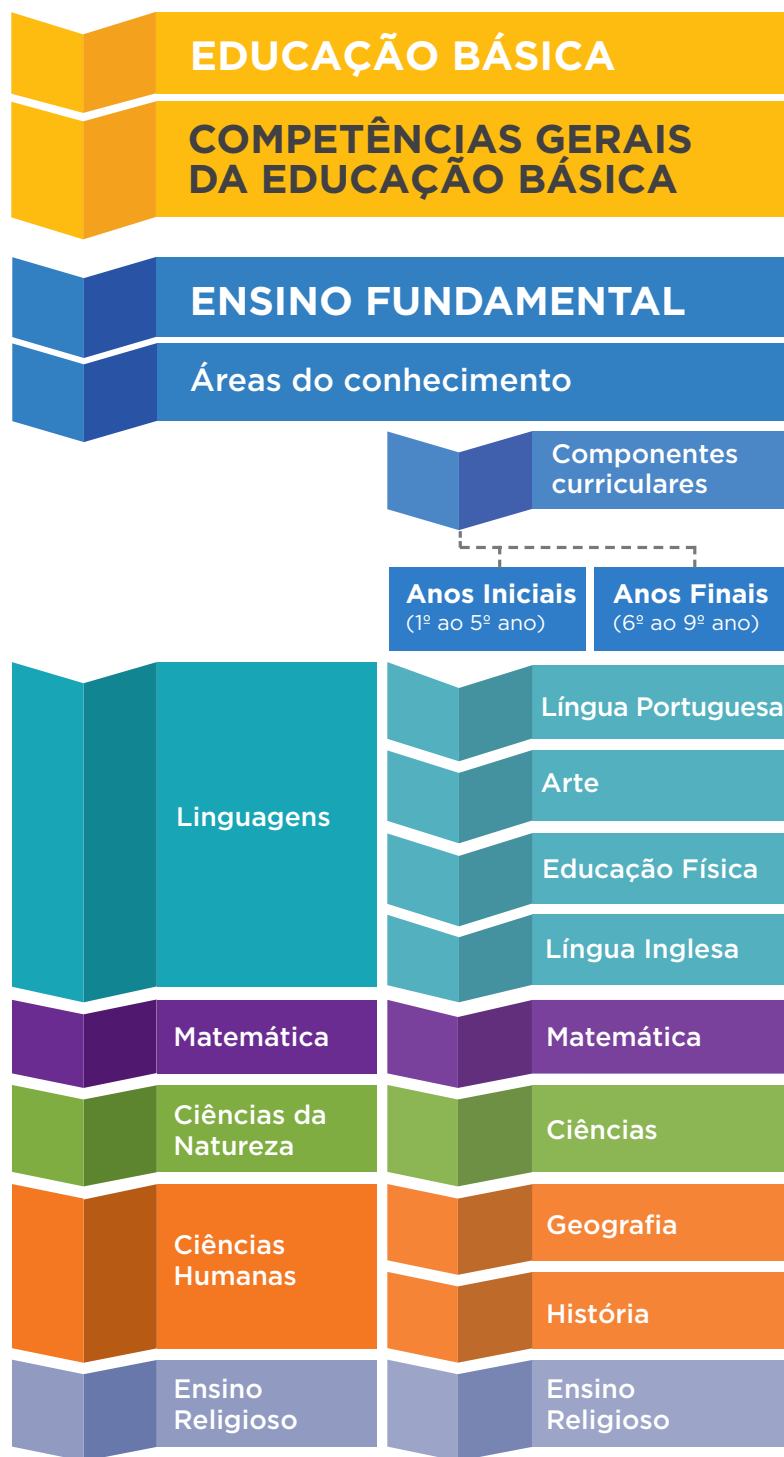

Na BNCC, o Ensino Fundamental está organizado em cinco **áreas do conhecimento**.

Essas áreas, como bem aponta o Parecer CNE/CEB nº 11/2010<sup>24</sup>, “favorecem a comunicação entre os conhecimentos e saberes dos diferentes **componentes curriculares**” (BRASIL, 2010).

Elas se intersectam na formação dos alunos, embora se preservem as especificidades e os saberes próprios construídos e sistematizados nos diversos componentes.

Nos textos de apresentação, cada área do conhecimento explicita seu papel na formação integral dos alunos do Ensino Fundamental e destaca particularidades para o Ensino Fundamental – Anos Iniciais e o Ensino Fundamental – Anos Finais, considerando tanto as características do alunado quanto as especificidades e demandas pedagógicas dessas fases da escolarização.

24 BRASIL. Conselho Nacional de Educação; Câmara de Educação Básica. **Parecer nº 11, de 7 de julho de 2010**. Diretrizes Curriculares Nacionais para o Ensino Fundamental de 9 (nove) anos. Diário Oficial da União, Brasília, 9 de dezembro de 2010, Seção 1, p. 28. Disponível em: <[http://portal.mec.gov.br/index.php?option=com\\_docman&view=download&alias=6324-pceb011-10&category\\_slug=agosto-2010-pdf&Itemid=30192](http://portal.mec.gov.br/index.php?option=com_docman&view=download&alias=6324-pceb011-10&category_slug=agosto-2010-pdf&Itemid=30192)>. Acesso em: 23 mar. 2017.

## EDUCAÇÃO BÁSICA

### COMPETÊNCIAS GERAIS DA EDUCAÇÃO BÁSICA

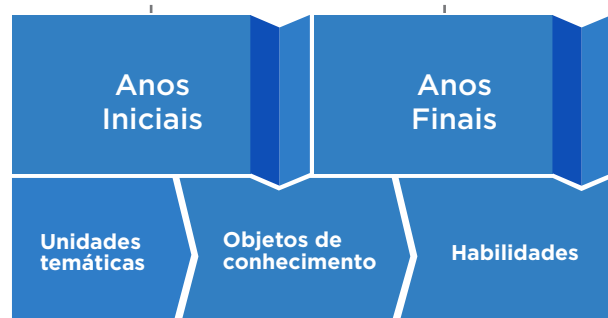

Cada área do conhecimento estabelece **competências específicas de área**, cujo desenvolvimento deve ser promovido ao longo dos nove anos. Essas competências explicitam como as dez competências gerais se expressam nessas áreas.

Nas áreas que abrigam mais de um componente curricular (Linguagens e Ciências Humanas), também são definidas **competências específicas do componente** (Língua Portuguesa, Arte, Educação Física, Língua Inglesa, Geografia e História) a ser desenvolvidas pelos alunos ao longo dessa etapa de escolarização.

As competências específicas possibilitam a **articulação horizontal** entre as áreas, perpassando todos os componentes curriculares, e também a **articulação vertical**, ou seja, a **progressão** entre o **Ensino Fundamental - Anos Iniciais** e o **Ensino Fundamental - Anos Finais** e a continuidade das experiências dos alunos, considerando suas especificidades.

Para garantir o desenvolvimento das competências específicas, cada componente curricular apresenta um conjunto de **habilidades**. Essas habilidades estão relacionadas a diferentes **objetos de conhecimento** – aqui entendidos como conteúdos, conceitos e processos –, que, por sua vez, são organizados em **unidades temáticas**.

Respeitando as muitas possibilidades de organização do conhecimento escolar, as **unidades temáticas** definem um arranjo dos **objetos de conhecimento** ao longo do Ensino Fundamental adequado às especificidades dos diferentes componentes curriculares. Cada unidade temática contempla uma gama maior ou menor de objetos de conhecimento, assim como cada objeto de conhecimento se relaciona a um número variável de habilidades, conforme ilustrado a seguir.

## CIÊNCIAS - 1º ANO

UNIDADES TEMÁTICAS	OBJETOS DE CONHECIMENTO	HABILIDADES
Vida e evolução	Corpo humano Respeito à diversidade	<p><b>(EF01CI02)</b> Localizar, nomear e representar graficamente (por meio de desenhos) partes do corpo humano e explicar suas funções.</p> <p><b>(EF01CI03)</b> Discutir as razões pelas quais os hábitos de higiene do corpo (lavar as mãos antes de comer, escovar os dentes, limpar os olhos, o nariz e as orelhas etc.) são necessários para a manutenção da saúde.</p> <p><b>(EF01CI04)</b> Comparar características físicas entre os colegas, reconhecendo a diversidade e a importância da valorização, do acolhimento e do respeito às diferenças.</p>

As **habilidades** expressam as aprendizagens essenciais que devem ser asseguradas aos alunos nos diferentes contextos escolares. Para tanto, elas são descritas de acordo com uma determinada estrutura, conforme ilustrado no exemplo a seguir, de História **(EF06HI14)**.

### Diferenciar escravidão, servidão e trabalho livre no mundo antigo.

**Verbo(s)** que explicita(m) o(s) **processo(s) cognitivo(s)** envolvido(s) na habilidade.

**Complemento** do(s) verbo(s), que explicita o(s) **objeto(s) de conhecimento** mobilizado(s) na habilidade.

**Modificadores** do(s) verbo(s) ou do complemento do(s) verbo(s), que explicitam o **contexto** e/ou uma maior **especificação** da aprendizagem esperada.

Os **modificadores** devem ser entendidos como a explicitação da situação ou condição em que a habilidade deve ser desenvolvida, considerando a faixa etária dos alunos. Ainda assim, as habilidades **não descrevem ações ou condutas esperadas do professor, nem induzem à opção por abordagens ou metodologias**. Essas escolhas estão no âmbito dos currículos e dos projetos pedagógicos, que, como já mencionado, devem ser adequados à realidade de cada sistema ou rede de ensino e a cada instituição escolar, considerando o contexto e as características dos seus alunos.

Nos quadros que apresentam as unidades temáticas, os objetos de conhecimento e as habilidades definidas para cada ano (ou bloco de anos), cada habilidade é identificada por um **código alfanumérico** cuja composição é a seguinte:

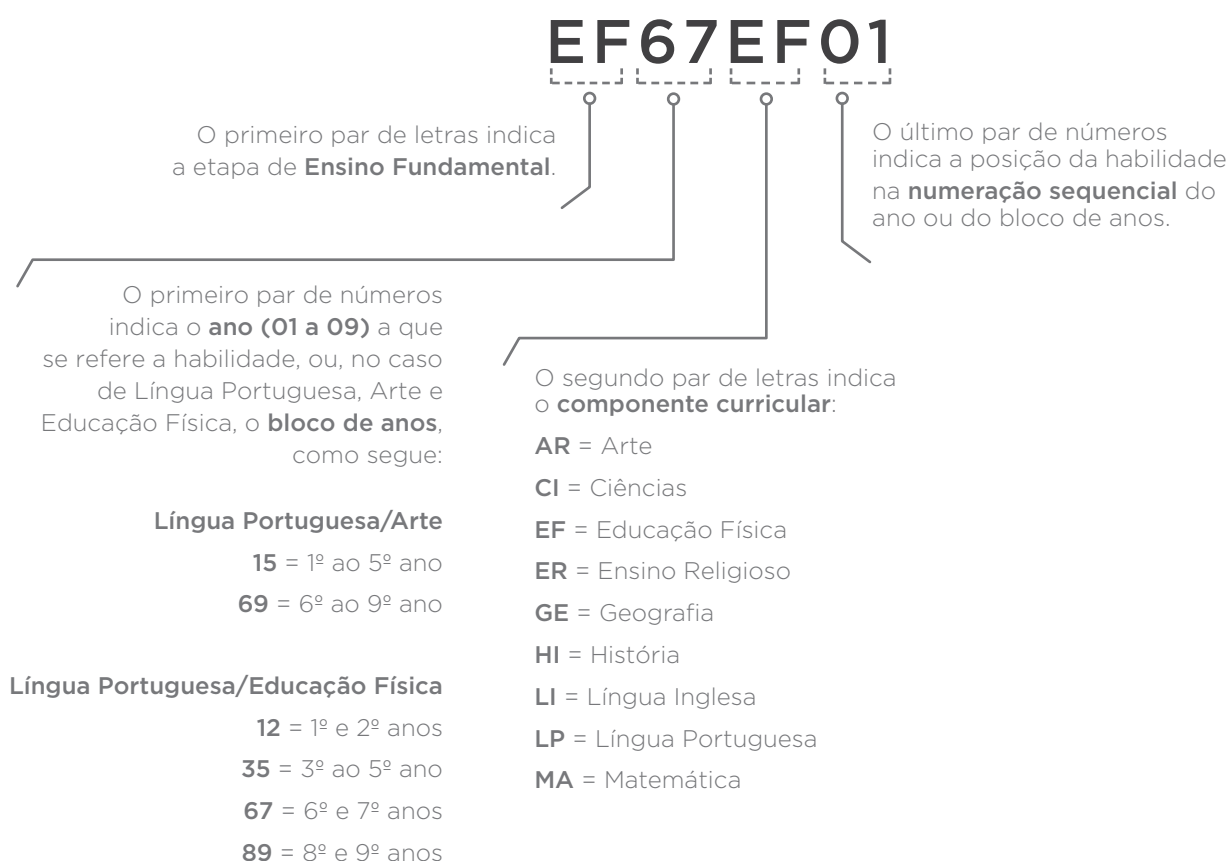

Segundo esse critério, o código **EF67EF01**, por exemplo, refere-se à primeira habilidade proposta em Educação Física no bloco relativo ao 6º e 7º anos, enquanto o código **EF04MA10** indica a décima habilidade do 4º ano de Matemática.



Vale destacar que o uso de **numeração sequencial** para identificar as habilidades de cada ano ou bloco de anos **não representa uma ordem ou hierarquia esperada das aprendizagens**. A progressão das aprendizagens, que se explicita na comparação entre os quadros relativos a cada ano (ou bloco de anos), pode tanto estar relacionada aos **processos cognitivos** em jogo – sendo expressa por verbos que indicam processos cada vez mais ativos ou exigentes – quanto aos **objetos de conhecimento** – que podem apresentar crescente sofisticação ou complexidade –, ou, ainda, aos **modificadores** – que, por exemplo, podem fazer referência a contextos mais familiares aos alunos e, aos poucos, expandir-se para contextos mais amplos.

Também é preciso enfatizar que os **critérios de organização das habilidades** do Ensino Fundamental na BNCC (com a explicitação dos objetos de conhecimento aos quais se relacionam e do agrupamento desses objetos em unidades temáticas) expressam um arranjo possível (dentre outros). Portanto, os agrupamentos propostos **não devem ser tomados como modelo obrigatório para o desenho dos currículos**. Essa forma de apresentação adotada na BNCC tem por objetivo assegurar a **clareza**, a **precisão** e a **explicitação** do que se espera que todos os alunos aprendam no Ensino Fundamental, fornecendo orientações para a elaboração de currículos em todo o País, adequados aos diferentes contextos.

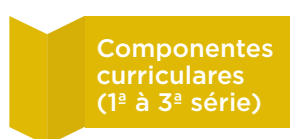

Na BNCC, o Ensino Médio está organizado em **quatro áreas do conhecimento**, conforme determina a LDB.

A organização por áreas, como bem aponta o Parecer CNE/CP nº 11/2009<sup>25</sup>, “não exclui necessariamente as disciplinas, com suas especificidades e saberes próprios historicamente construídos, mas, sim, implica o **fortalecimento das relações** entre elas e a sua **contextualização para apreensão e intervenção na realidade**, requerendo trabalho conjugado e cooperativo dos seus professores no planejamento e na execução dos planos de ensino” (BRASIL, 2009; ênfases adicionadas).

Em função das determinações da Lei nº 13.415/2017, são detalhadas as habilidades de Língua Portuguesa e Matemática, considerando que esses componentes curriculares devem ser oferecidos nos três anos do Ensino Médio. Ainda assim, para garantir aos sistemas de ensino e às escolas a construção de currículos e propostas pedagógicas flexíveis e adequados à sua realidade, essas habilidades são apresentadas sem indicação de seriação.

25 BRASIL. Conselho Nacional de Educação; Conselho Pleno. **Parecer nº 11, de 30 de junho de 2009**. Proposta de experiência curricular inovadora do Ensino Médio. Diário Oficial da União, Brasília, 25 de agosto de 2009, Seção 1, p. 11. Disponível em: <[http://portal.mec.gov.br/index.php?option=com\\_docman&view=download&alias=1685-pcp011-09-pdf&category\\_slug=documentos-pdf&Itemid=30192](http://portal.mec.gov.br/index.php?option=com_docman&view=download&alias=1685-pcp011-09-pdf&category_slug=documentos-pdf&Itemid=30192)>. Acesso em: 27 fev. 2018.



Para assegurar o desenvolvimento das competências específicas de área, a cada uma delas é relacionado um conjunto de **habilidades**, que representa as aprendizagens essenciais a ser garantidas no âmbito da BNCC a todos os estudantes do Ensino Médio. Elas são descritas de acordo com a mesma estrutura adotada no Ensino Fundamental.

As áreas de Ciências da Natureza e suas Tecnologias (Biologia, Física e Química), Ciências Humanas e Sociais Aplicadas (História, Geografia, Sociologia e Filosofia) e Matemática e suas Tecnologias (Matemática) seguem uma mesma estrutura: definição de competências específicas de área e habilidades que lhes correspondem. Na área de Linguagens e suas Tecnologias (Arte, Educação Física, Língua Inglesa e Língua Portuguesa), além da apresentação das competências específicas e suas habilidades, são definidas habilidades para Língua Portuguesa.

Cada habilidade é identificada por um **código alfanumérico** cuja composição é a seguinte:

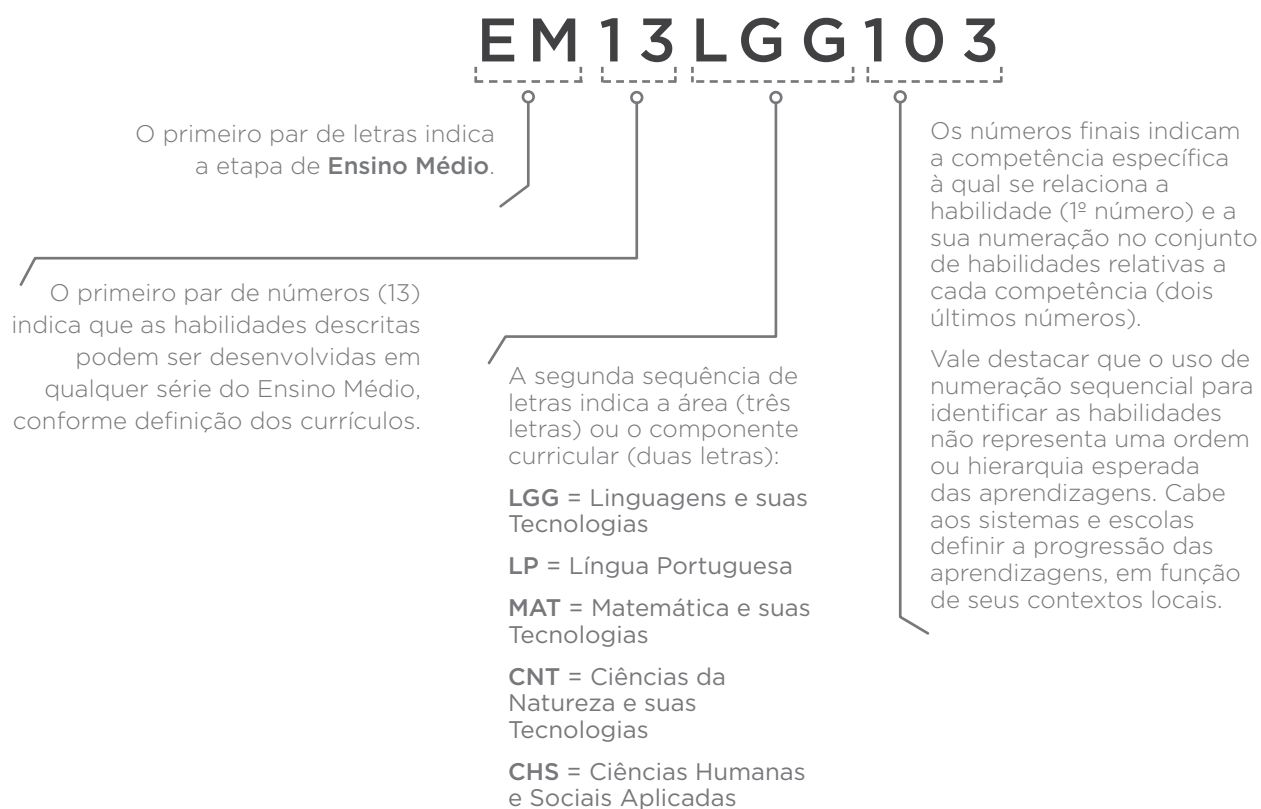

Segundo esse critério, o código **EM13LGG103**, por exemplo, refere-se à terceira habilidade proposta na área de Linguagens e suas Tecnologias relacionada à competência específica 1, que pode ser desenvolvida em qualquer série do Ensino Médio, conforme definições curriculares.

Também é preciso enfatizar que a **organização das habilidades** do Ensino Médio na BNCC (com a explicitação da vinculação entre competências específicas de área e habilidades) tem como objetivo definir claramente às aprendizagens essenciais a ser garantidas aos estudantes nessa etapa.

# 5. A ETAPA DO ENSINO MÉDIO

## **O Ensino Médio no contexto da Educação Básica**

O Ensino Médio é a etapa final da Educação Básica, direito público subjetivo de todo cidadão brasileiro. Todavia, a realidade educacional do País tem mostrado que essa etapa representa um gargalo na garantia do direito à educação. Entre os fatores que explicam esse cenário, destacam-se o desempenho insuficiente dos alunos nos anos finais do Ensino Fundamental, a organização curricular do Ensino Médio vigente, com excesso de componentes curriculares, e uma abordagem pedagógica distante das culturas juvenis e do mundo do trabalho.

Para além da necessidade de universalizar o atendimento, outros grandes desafios do Ensino Médio na atualidade são garantir a permanência e as aprendizagens dos estudantes, respondendo às suas aspirações presentes e futuras.

Essa necessidade é identificada e explicitada nas Diretrizes Curriculares Nacionais (DCN)<sup>52</sup>:

Com a perspectiva de um imenso contingente de adolescentes, jovens e adultos que se diferenciam por condições de existência e perspectivas de futuro desiguais, é que o Ensino Médio deve trabalhar. Está em jogo a recriação da escola que, embora não possa por si só resolver as desigualdades sociais, pode ampliar as condições de inclusão social, ao possibilitar o acesso à ciência, à tecnologia, à cultura e ao trabalho (BRASIL, 2011, p. 167).

Para responder a essa necessidade, mostra-se imprescindível considerar a dinâmica social contemporânea, marcada pelas rápidas transformações decorrentes do desenvolvimento tecnológico. Trata-se de reconhecer que as transformações nos contextos nacional e internacional atingem diretamente as populações jovens e, portanto, o que se demanda de sua formação para o enfrentamento dos novos desafios sociais, econômicos e ambientais, acelerados pelas mudanças tecnológicas do mundo contemporâneo.

Nesse cenário cada vez mais complexo, dinâmico e fluido, as incertezas relativas às mudanças no mundo do trabalho e nas relações sociais representam um grande desafio para a formulação de políticas e propostas de organização curriculares para a Educação Básica, em geral, e para o Ensino Médio, em particular.

Esse desafio implica, em primeiro lugar, a necessidade de não caracterizar o público dessa etapa como um grupo homogêneo, nem conceber a “juventude” como mero rito de passagem da infância à maturidade. Afinal, os jovens não são simples “adultos em formação”. Ao contrário, como já explicitam as DCN, é fundamental reconhecer

---

52 BRASIL. Ministério da Educação; Secretaria de Educação Básica; Secretaria de Educação Continuada, Alfabetização, Diversidade e Inclusão; Secretaria de Educação Profissional e Tecnológica. Conselho Nacional de Educação; Câmara de Educação Básica. **Diretrizes Curriculares Nacionais da Educação Básica**. Brasília: MEC; SEB; DICEI, 2013. Disponível em: <[http://portal.mec.gov.br/index.php?option=com\\_docman&view=download&alias=13448-diretrizes-curriculares-nacionais-2013-pdf&Itemid=30192](http://portal.mec.gov.br/index.php?option=com_docman&view=download&alias=13448-diretrizes-curriculares-nacionais-2013-pdf&Itemid=30192)>. Acesso em: 26 fev. 2018.

a juventude como condição sócio-histórico-cultural de uma categoria de sujeitos que necessita ser considerada em suas múltiplas dimensões, com especificidades próprias que não estão restritas às dimensões biológica e etária, mas que se encontram articuladas com uma multiplicidade de atravessamentos sociais e culturais, produzindo **múltiplas culturas juvenis ou muitas juventudes** (BRASIL, 2011, p. 155; ênfase adicionada).

Trata-se, portanto, de adotar uma noção ampliada e plural de juventude, entendida como diversa, dinâmica e participante ativa do processo de formação que deve garantir sua inserção autônoma e crítica no mundo. As juventudes estão em constante diálogo com outras categorias sociais, encontram-se imersas nas questões de seu tempo e têm importante função na definição dos rumos da sociedade.

Considerar que há **juventudes** implica organizar uma escola que acolha as diversidades e que reconheça os jovens como seus interlocutores legítimos sobre currículo, ensino e aprendizagem. Significa, ainda, assegurar aos estudantes uma formação que, em sintonia com seus percursos e histórias, faculte-lhes definir seus **projetos de vida**, tanto no que diz respeito ao estudo e ao trabalho como também no que concerne às escolhas de estilos de vida saudáveis, sustentáveis e éticos.

Nesse sentido, cabe às escolas de Ensino Médio contribuir para a formação de jovens críticos e autônomos, entendendo a crítica como a compreensão informada dos fenômenos naturais e culturais, e a autonomia como a capacidade de tomar decisões fundamentadas e responsáveis. Para acolher as juventudes, as escolas devem proporcionar experiências e processos intencionais que lhes garantam as aprendizagens necessárias e promover situações nas quais o respeito à pessoa humana e aos seus direitos sejam permanentes.

Em lugar de pretender que os jovens apenas aprendam o que já sabemos, o mundo deve lhes ser apresentado como campo aberto para investigação e intervenção quanto a seus aspectos sociais, produtivos, ambientais e culturais. Desse modo, a escola os convoca a assumir responsabilidades para equacionar e resolver questões legadas pelas gerações anteriores, valorizando o esforço dos que os precederam e abrindo-se criativamente para o novo.

Nesse contexto, para atender às necessidades de formação geral indispensáveis ao exercício da cidadania e responder à diversidade de expectativas dos jovens quanto à sua formação, torna-se imprescindível reinterpretar, à luz das diversas realidades do Brasil, as finalidades do Ensino Médio estabelecidas pela Lei de Diretrizes e Bases da Educação (LDB, Art. 35)<sup>53</sup>:

I - a consolidação e o aprofundamento dos conhecimentos adquiridos no ensino fundamental, possibilitando o prosseguimento de estudos;

II - a preparação básica para o trabalho e a cidadania do educando, para continuar aprendendo, de modo a ser capaz de se adaptar com flexibilidade a novas condições de ocupação ou aperfeiçoamento posteriores;

III - o aprimoramento do educando como pessoa humana, incluindo a formação ética e o desenvolvimento da autonomia intelectual e do pensamento crítico;

IV - a compreensão dos fundamentos científico-tecnológicos dos processos produtivos, relacionando a teoria com a prática, no ensino de cada disciplina.

Para cumprir essas **finalidades**, a escola que acolhe as juventudes tem de garantir o **prosseguimento dos estudos** a todos aqueles que assim o desejarem, promovendo a **educação integral** dos estudantes no que concerne aos aspectos físicos, cognitivos e socioemocionais (LDB, Art. 35-A, § 7º), por meio:

- da firme convicção na capacidade que todos os estudantes têm de aprender e de alcançar objetivos que, à primeira vista, podem parecer além das suas possibilidades;
- da construção de “aprendizagens sintonizadas com as necessidades, as possibilidades e os interesses dos estudantes e, também, com os desafios da sociedade contemporânea”, como definido na Introdução desta BNCC (p. 14);
- do favorecimento à atribuição de sentido às aprendizagens, por sua vinculação aos desafios da realidade e pela explicitação dos contextos de produção e circulação dos conhecimentos;

---

53 BRASIL. **Lei nº 9.394, de 20 de dezembro de 1996**. Estabelece as diretrizes e bases da educação nacional. Diário Oficial da União, Brasília, 23 de dezembro de 1996. Disponível em: <[http://www.planalto.gov.br/ccivil\\_03/leis/L9394.htm](http://www.planalto.gov.br/ccivil_03/leis/L9394.htm)>. Acesso em: 26 fev. 2018.



- do estímulo ao desenvolvimento de suas capacidades de abstração, reflexão, interpretação, proposição e ação, essenciais à autonomia pessoal, profissional, intelectual e política e do estímulo ao protagonismo dos estudantes em sua aprendizagem e na construção de seus projetos de vida; e
- da promoção de atitudes cooperativas e propositivas para o enfrentamento dos desafios da comunidade, do mundo do trabalho e da sociedade em geral.

Em relação à **preparação básica para o trabalho**, que significa promover o desenvolvimento de competências que possibilitem aos estudantes inserir-se de forma ativa, crítica, criativa e responsável em um mundo do trabalho cada vez mais complexo e imprevisível, os projetos pedagógicos e os currículos escolares precisam se estruturar de maneira a:

- explicitar que o trabalho produz e transforma a cultura e modifica a natureza;
- relacionar teoria e prática ou conhecimento teórico e resolução de problemas da realidade social, cultural ou natural;
- revelar os contextos nos quais as diferentes formas de produção e de trabalho ocorrem, sua constante modificação e atualização nas sociedades contemporâneas, em especial no Brasil; e
- explicitar que a preparação para o mundo do trabalho não está diretamente ligada à profissionalização precoce dos jovens – uma vez que eles viverão em um mundo com profissões e ocupações hoje desconhecidas, caracterizado pelo uso intensivo de tecnologias –, mas à abertura de possibilidades de atuação imediata, a médio e a longo prazos e para a solução de novos problemas.

Tendo em vista a construção de uma sociedade mais justa, democrática e inclusiva, condição para a **cidadania** e para o **aprimoramento do educando como pessoa humana**, as escolas devem se constituir em espaços que permitam aos estudantes valorizar:

- a não violência e o diálogo, possibilitando a manifestação de opiniões e pontos de vista diferentes, divergentes ou conflitantes;
- o respeito à dignidade do outro, favorecendo o convívio entre diferentes;
- o combate às discriminações e às violações a pessoas ou grupos sociais;

- a participação política e social; e
- a construção de projetos pessoais e coletivos, baseados na liberdade, na justiça social, na solidariedade e na sustentabilidade.

Por fim, mas não menos importante, a escola que acolhe as juventudes tem de explicitar seu compromisso com os **fundamentos científico-tecnológicos** da produção dos saberes, promovendo, por meio da articulação entre diferentes áreas do conhecimento:

- a compreensão e a utilização dos conceitos e teorias que compõem a base do conhecimento científico, e dos procedimentos metodológicos e suas lógicas;
- o reconhecimento da necessidade de continuar aprendendo e aprimorando seus próprios conhecimentos;
- a apropriação das linguagens das tecnologias digitais e a fluência em sua utilização; e
- a apropriação das linguagens científicas e sua utilização na comunicação e na disseminação desses conhecimentos.

Nesse contexto de diversidade, mostra-se imperativo, como já previsto nas recomendações definidas pelo Conselho Nacional de Educação, no Parecer CNE/CP nº 11/2009<sup>54</sup>:

– Estimular a construção de currículos flexíveis, que permitam itinerários formativos diversificados aos alunos e que melhor respondam à heterogeneidade e pluralidade de suas condições, interesses e aspirações, com previsão de espaços e tempos para utilização aberta e criativa.

– Promover a inclusão dos componentes centrais obrigatórios previstos na legislação e nas normas educacionais, e componentes flexíveis e variáveis de enriquecimento curricular que possibilitem, eletivamente, desenhos e itinerários formativos que atendam aos interesses e necessidade dos estudantes.

---

54 BRASIL. Conselho Nacional de Educação; Conselho Pleno. **Parecer nº 11, de 30 de junho de 2009**. Proposta de experiência curricular inovadora do Ensino Médio. Diário Oficial da União, Brasília, 25 de agosto de 2009, Seção 1, p. 11. Disponível em: <[http://portal.mec.gov.br/index.php?option=com\\_docman&view=download&alias=1685-pcp011-09-pdf&category\\_slug=documentos-pdf&Itemid=30192](http://portal.mec.gov.br/index.php?option=com_docman&view=download&alias=1685-pcp011-09-pdf&category_slug=documentos-pdf&Itemid=30192)>. Acesso em: 27 fev. 2018.

Na direção de substituir o modelo único de currículo do Ensino Médio por um modelo diversificado e flexível, a Lei nº 13.415/2017<sup>55</sup> alterou a LDB, estabelecendo, no Art. 36, que

O currículo do ensino médio será composto pela Base Nacional Comum Curricular e por itinerários formativos, que deverão ser organizados por meio da oferta de diferentes arranjos curriculares, conforme a relevância para o contexto local e a possibilidade dos sistemas de ensino, a saber:

I - linguagens e suas tecnologias;

II - matemática e suas tecnologias;

III - ciências da natureza e suas tecnologias;

IV - ciências humanas e sociais aplicadas;

V - formação técnica e profissional.

Essa nova estrutura valoriza o protagonismo juvenil, uma vez que prevê a oferta de variados itinerários formativos<sup>56</sup> para atender à multiplicidade de interesses dos estudantes: o aprofundamento acadêmico e a formação técnica profissional. Além disso, ratifica a organização do Ensino Médio por áreas do conhecimento, sem referência direta a todos os componentes que tradicionalmente compõem o currículo dessa etapa.

---

55 BRASIL. **Lei nº 13.415, de 16 de fevereiro de 2017**. Altera as Leis nº 9.394, de 20 de dezembro de 1996, que estabelece as diretrizes e bases da educação nacional, e 11.494, de 20 de junho 2007, que regulamenta o Fundo de Manutenção e Desenvolvimento da Educação Básica e de Valorização dos Profissionais da Educação, a Consolidação das Leis do Trabalho - CLT, aprovada pelo Decreto-Lei nº 5.452, de 1º de maio de 1943, e o Decreto-Lei nº 236, de 28 de fevereiro de 1967; revoga a Lei nº 11.161, de 5 de agosto de 2005; e institui a Política de Fomento à Implementação de Escolas de Ensino Médio em Tempo Integral. Diário Oficial da União, Brasília, 17 de fevereiro de 2017. Disponível em: <[http://www.planalto.gov.br/ccivil\\_03/\\_ato2015-2018/2017/lei/l13415.htm](http://www.planalto.gov.br/ccivil_03/_ato2015-2018/2017/lei/l13415.htm)>. Acesso em: 26 fev. 2018.

56 No Brasil, a expressão “itinerário formativo” tem sido tradicionalmente utilizada no âmbito da educação profissional, em referência à maneira como se organizam os sistemas de formação profissional ou, ainda, às formas de acesso às profissões. No entanto, na Lei nº 13.415/17, a expressão foi utilizada em referência a itinerários formativos acadêmicos, o que supõe o aprofundamento em uma ou mais áreas curriculares, e também, a itinerários da formação técnica profissional.

Assim, considerando as finalidades do Ensino Médio e seu público, as exigências de qualidade na formação das novas gerações e as determinações do marco legal, é necessário que os sistemas de ensino, as redes escolares e as escolas possam orientar seus currículos e propostas pedagógicas para colocar as demandas das juventudes em diálogo com os contextos locais – que são diversos no imenso território brasileiro e estão em permanente transformação social, cultural, política, econômica e tecnológica –, em articulação com os cenários nacional e internacional.

## A BNCC do Ensino Médio

A BNCC do Ensino Médio se organiza em continuidade ao proposto para a Educação Infantil e o Ensino Fundamental, centrada no desenvolvimento de competências e orientada pelo princípio da educação integral. Assim, as **competências gerais** estabelecidas para a Educação Básica orientam tanto as aprendizagens essenciais a ser garantidas no âmbito da BNCC do Ensino Médio quanto os itinerários formativos a ser ofertados pelos diferentes sistemas, redes e escolas.

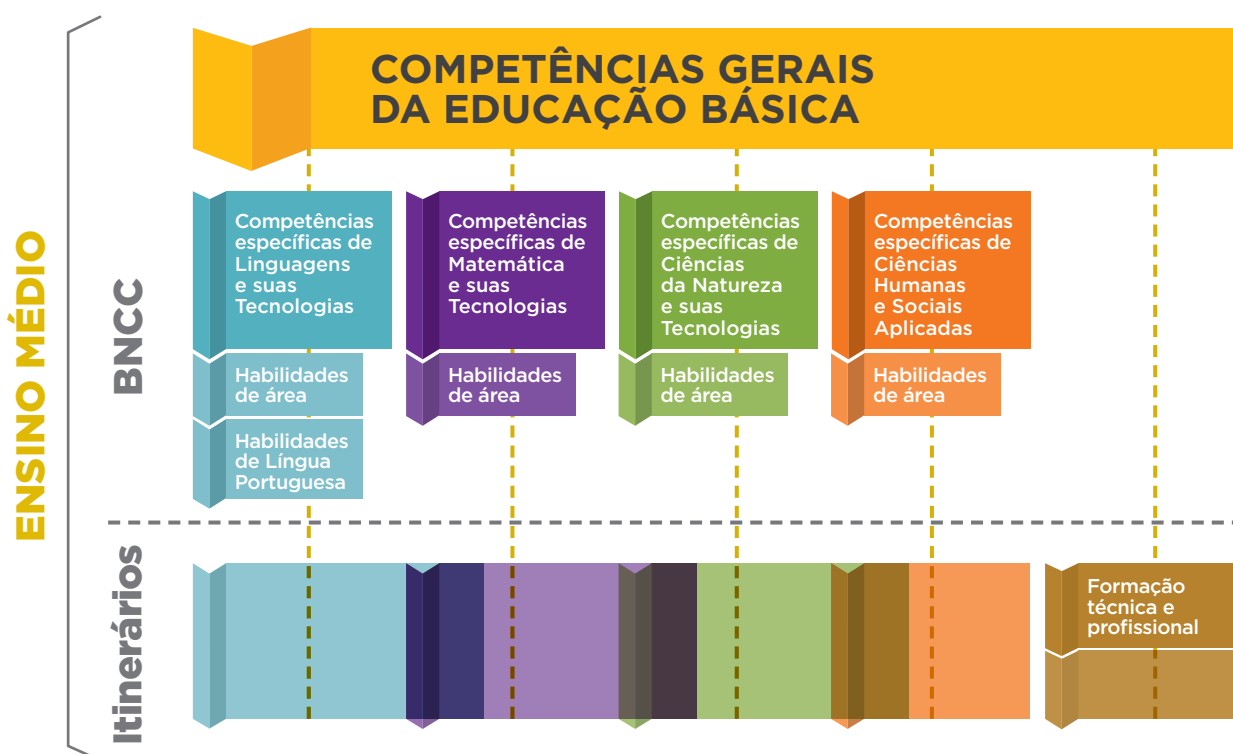

Como se pode observar no esquema anterior, a BNCC do Ensino Médio está organizada por áreas de conhecimento (Linguagens e suas Tecnologias, Matemática e suas Tecnologias, Ciências da Natureza e suas Tecnologias, Ciências Humanas e Sociais Aplicadas), conforme estabelecido no artigo 35-A da LDB. Desde que foram introduzidas nas DCN do Ensino Médio de 1998 (Parecer CNE/CEB nº 15/1998<sup>57</sup>), as áreas do conhecimento têm por finalidade integrar dois ou mais componentes do currículo, para melhor compreender e transformar uma realidade complexa. Essa organização

não exclui necessariamente as disciplinas, com suas especificidades e saberes próprios historicamente construídos, mas, sim, implica o fortalecimento das relações entre elas e a sua contextualização para apreensão e intervenção na realidade, requerendo trabalho conjugado e cooperativo dos seus professores no planejamento e na execução dos planos de ensino (Parecer CNE/CP nº 11/2009).

Tal organização, portanto, deve contribuir para a integração dos conhecimentos, entendida como condição para a atribuição de sentidos aos conceitos e conteúdos estudados nas escolas.

Na BNCC, são definidas **competências específicas** para cada área do conhecimento, que também orientam a construção dos itinerários formativos relativos a essas áreas. Elas estão articuladas às competências específicas de área para o Ensino Fundamental, com as adequações necessárias ao atendimento das especificidades de formação dos estudantes do Ensino Médio.

Relacionadas a cada uma dessas competências, são descritas **habilidades** a ser desenvolvidas ao longo da etapa, além de habilidades específicas de Língua Portuguesa – componente obrigatório durante os três anos do Ensino Médio (LDB, Art. 35-A, § 3º)<sup>58</sup> –, tomando como referência o limite de 1.800 horas do total da carga horária da etapa (LDB, Art.35-A, § 5º).

57 BRASIL. Conselho Nacional de Educação; Câmara de Educação Básica. **Parecer nº 15, de 1º de junho de 1998**. Diretrizes Curriculares Nacionais para o Ensino Médio. Diário Oficial da União, Brasília, 26 de junho de 1998. Disponível em: <[http://portal.mec.gov.br/cne/arquivos/pdf/1998/pceb015\\_98.pdf](http://portal.mec.gov.br/cne/arquivos/pdf/1998/pceb015_98.pdf)>. Acesso em: 19 mar. 2018.

58 O mesmo artigo também define Matemática como componente obrigatório ao longo dos três anos do Ensino Médio.

A definição das competências e habilidades para o Ensino Médio articula-se às aprendizagens essenciais estabelecidas para o Ensino Fundamental, com o objetivo de consolidar, aprofundar e ampliar a formação integral dos estudantes, atendendo às finalidades dessa etapa e contribuindo para que cada um deles possa construir e realizar seus projetos de vida, em consonância com os princípios da justiça, da ética e da cidadania.

A área de Linguagens, no Ensino Fundamental, está centrada no conhecimento, na compreensão, na exploração, na análise e na utilização das diferentes linguagens (visuais, sonoras, verbais, corporais), visando estabelecer um repertório diversificado sobre as práticas de linguagem e desenvolver o senso estético e a comunicação com o uso das tecnologias digitais. No Ensino Médio, o foco da área de **Linguagens e suas Tecnologias** está na ampliação da autonomia, do protagonismo e da autoria nas práticas de diferentes linguagens; na identificação e na crítica aos diferentes usos das linguagens, explicitando seu poder no estabelecimento de relações; na apreciação e na participação em diversas manifestações artísticas e culturais e no uso criativo das diversas mídias.

A área de Matemática, no Ensino Fundamental, centra-se no desenvolvimento da compreensão de conceitos e procedimentos em seus diferentes campos, visando à resolução de situações-problema. No Ensino Médio, na área de **Matemática e suas Tecnologias**, os estudantes devem utilizar conceitos, procedimentos e estratégias não apenas para resolver problemas, mas também para formulá-los, descrever dados, selecionar modelos matemáticos e desenvolver o pensamento computacional, por meio da utilização de diferentes recursos da área.

A área de Ciências da Natureza, no Ensino Fundamental, possibilita aos estudantes compreender conceitos fundamentais e estruturas explicativas da área, analisar características, fenômenos e processos relativos ao mundo natural e tecnológico, além dos cuidados pessoais e o compromisso com a sustentabilidade e a defesa do ambiente. No Ensino Médio, a área de **Ciências da Natureza e suas Tecnologias** propõe que os estudantes possam construir e utilizar conhecimentos específicos da área para argumentar, propor soluções e enfrentar desafios locais e/ou globais, relativos às condições de vida e ao ambiente.

A área de Ciências Humanas, no Ensino Fundamental, define aprendizagens centradas na análise, comparação, interpretação e

construção de argumentos, por meio da utilização de conceitos e recursos fundantes da área. No Ensino Médio, a área de **Ciências Humanas e Sociais Aplicadas** amplia essa base conceitual e, mantendo referência às principais categorias da área, concentra-se na análise e na avaliação das relações sociais, dos modelos econômicos, dos processos políticos e das diversas culturas.

Assim, o conjunto de competências específicas e habilidades para o Ensino Médio reafirma as competências gerais da Educação Básica, e pretende subsidiar os sistemas de ensino e as escolas a construir currículos e propostas pedagógicas diversificados.

## **Currículos: BNCC e itinerários**

Conforme já afirmado na Introdução, a BNCC do Ensino Médio não se constitui no currículo dessa etapa, mas define as aprendizagens essenciais a ser garantidas a todos os estudantes e orienta a (re)elaboração de currículos e propostas pedagógicas, seja no que diz respeito ao âmbito específico da BNCC, seja no tocante à organização e à proposição de itinerários formativos.

Os sistemas de ensino e as escolas devem construir seus currículos e suas propostas pedagógicas, considerando as características de sua região, as culturas locais, as necessidades de formação e as demandas e aspirações dos estudantes. Nesse contexto, os itinerários formativos, previstos em lei, devem ser reconhecidos como estratégicos para a flexibilização da organização curricular do Ensino Médio, possibilitando opções de escolha aos estudantes.

Aliás, a flexibilidade deve ser tomada como princípio obrigatório pelos sistemas e escolas de todo o País, asseguradas as competências e habilidades definidas na BNCC do Ensino Médio, que representam o perfil de saída dos estudantes dessa etapa de ensino. Cabe aos sistemas e às escolas adotar a organização curricular que melhor responda aos seus contextos e suas condições: áreas, interáreas, componentes, projetos, centros de interesse etc. Independentemente da opção feita, é preciso “romper com a centralidade das disciplinas nos currículos e substituí-las por aspectos mais globalizadores e que abranjam a complexidade das relações existentes entre os ramos da ciência no mundo real” (DCN, 2013, p. 183).

Para tanto, podem ser criadas situações de trabalho mais colaborativas, que se organizem com base nos interesses dos estudantes e favoreçam seu protagonismo. Algumas das possibilidades de articulação entre as áreas do conhecimento são:

**Laboratórios:** supõem atividades que envolvem observação, experimentação e produção em uma área de estudo e/ou o desenvolvimento de práticas de um determinado campo (línguas, jornalismo, comunicação e mídia, humanidades, ciências da natureza, matemática etc.).

**Oficinas:** espaços de construção coletiva de conhecimentos, técnicas e tecnologias, que possibilitam articulação entre teorias e práticas (produção de objetos/equipamentos, simulações de “tribunais”, quadrinhos, audiovisual, legendagem, fanzine, escrita criativa, performance, produção e tratamento estatístico etc.).

**Clubes:** agrupamentos de estudantes livremente associados que partilham de gostos e opiniões comuns (leitura, conservação ambiental, desportivo, cineclube, fã-clube, *fandom* etc.).

**Observatórios:** grupos de estudantes que se propõem, com base em uma problemática definida, a acompanhar, analisar e fiscalizar a evolução de fenômenos, o desenvolvimento de políticas públicas etc. (imprensa, juventude, democracia, saúde da comunidade, participação da comunidade nos processos decisórios, condições ambientais etc.).

**Incubadoras:** estimulam e fornecem condições ideais para o desenvolvimento de determinado produto, técnica ou tecnologia (plataformas digitais, canais de comunicação, páginas eletrônicas/*sites*, projetos de intervenção, projetos culturais, protótipos etc.).

**Núcleos de estudos:** desenvolvem estudos e pesquisas, promovem fóruns de debates sobre um determinado tema de interesse e disseminam conhecimentos por meio de eventos – seminários, palestras, encontros, colóquios –, publicações, campanhas etc. (juventudes, diversidades, sexualidade, mulher, juventude e trabalho etc.).

**Núcleos de criação artística:** desenvolvem processos criativos e colaborativos, com base nos interesses de pesquisa dos jovens e na investigação das corporalidades, espacialidades, musicalidades, textualidades literárias e teatralidades presentes em suas vidas e nas manifestações culturais das suas comunidades, articulando a prática da criação artística com a apreciação, análise e reflexão sobre referências históricas, estéticas, sociais e culturais (artes integradas, videoarte, performance, intervenções urbanas, cinema, fotografia, *slam*, hip hop etc.).



## 5.1. A ÁREA DE LINGUAGENS E SUAS TECNOLOGIAS

A Base Nacional Comum Curricular da área de Linguagens e suas Tecnologias busca consolidar e ampliar as aprendizagens previstas na BNCC de Ensino Fundamental nos componentes Língua Portuguesa, Arte, Educação Física e Língua Inglesa. Para tanto, define competências específicas e habilidades a ser exercitadas e constituídas no Ensino Médio, que integram conhecimentos desses diferentes componentes curriculares.

Tal organização busca dialogar com um conjunto de documentos e orientações oficiais (como as DCNEM e a Lei nº 13.415/2017) e com as contribuições da pesquisa acadêmica e de currículos estaduais. Nessa direção, considera os fundamentos básicos de ensino e aprendizagem das Linguagens, que, ao longo de mais de três décadas, têm se comprometido com uma formação voltada a possibilitar uma participação mais plena dos jovens nas diferentes práticas sociais que envolvem o uso das linguagens.

No Ensino Médio, os jovens intensificam o conhecimento sobre seus sentimentos, interesses, capacidades intelectuais e expressivas; ampliam e aprofundam vínculos sociais e afetivos; e refletem sobre a vida e o trabalho que gostariam de ter. Encontram-se diante de questionamentos sobre si próprios e seus projetos de vida, vivendo **juventudes** marcadas por contextos culturais e sociais diversos.

Por ser um período de vida caracterizado por mais autonomia e maior capacidade de abstração e reflexão sobre o mundo, os jovens, gradativamente, ampliam também suas possibilidades de participação na vida pública e na produção cultural. Eles fazem isso por meio da autoria de diversas produções que constituem as culturas juvenis manifestadas em músicas, danças, manifestações da cultura corporal do movimento, vídeos, marcas corporais, moda, rádios comunitárias, redes de mídia da internet, gírias e demais produções e práticas socioculturais que combinam linguagens e diferentes modos de estar juntos.

No Ensino Fundamental, nos diferentes componentes da área, procurou-se garantir aos estudantes a ampliação das práticas de linguagem e dos repertórios, a diversificação dos campos nos quais atuam, a análise das manifestações artísticas, corporais e linguísticas e de como essas manifestações constituem a vida social em diferentes culturas, das locais às nacionais.

No Ensino Médio, a área tem a responsabilidade de propiciar oportunidades para a consolidação e a ampliação das habilidades de uso e de reflexão sobre as **linguagens** – artísticas, corporais e verbais (oral ou visual-motora, como Libras, e escrita) –, que são objeto de seus diferentes componentes (Arte, Educação Física, Língua Inglesa e Língua Portuguesa).

A **Arte** contribui para o desenvolvimento da autonomia criativa e expressiva dos estudantes, por meio da conexão entre racionalidade, sensibilidade, intuição e ludicidade. Ela é, também, propulsora da ampliação do conhecimento do sujeito relacionado a si, ao outro e ao mundo. É na aprendizagem, na pesquisa e no fazer artístico que as percepções e compreensões do mundo se ampliam no âmbito da sensibilidade e se interconectam, em uma perspectiva poética em relação à vida, que permite aos sujeitos estar abertos às percepções e experiências, mediante a capacidade de imaginar e ressignificar os cotidianos e rotinas.

A pesquisa e o desenvolvimento de processos de criação de materialidades híbridas – entendidas como formas construídas nas fronteiras entre as linguagens artísticas, que contemplam aspectos corporais, gestuais, teatrais, visuais, espaciais e sonoros – permite aos estudantes explorar, de maneira dialógica e interconectada, as especificidades das Artes Visuais, do Audiovisual, da Dança, da Música e do Teatro.

Esses processos criativos devem permitir incorporar estudo, pesquisa e referências estéticas, poéticas, sociais, culturais e políticas, para criar novas relações entre sujeitos e seus modos de olhar para si e para o mundo. Eles são, portanto, capazes de gerar processos de transformação, crescimento e reelaboração de poéticas individuais e coletivas.

No decorrer desses processos, os estudantes podem também relacionar, de forma crítica e problematizadora, os modos como as manifestações artísticas e culturais se apresentam na contemporaneidade, estabelecendo relações entre arte, mídia, mercado e consumo. Podem, assim, aprimorar sua capacidade de elaboração de análises em relação às produções estéticas que observam/vivenciam e criam.

O trabalho com a Arte no Ensino Médio deve promover o cruzamento de culturas e saberes, possibilitando aos estudantes o acesso e a interação com as distintas manifestações culturais populares presentes na sua comunidade. O mesmo deve ocorrer com outras manifestações presentes nos centros culturais, museus e outros espaços, de modo a garantir o exercício da crítica, da apreciação e da fruição de exposições, concertos, apresentações musicais e de dança, filmes, peças de teatro, poemas e obras literárias, entre outros.

Nesse sentido, é fundamental que os estudantes possam assumir o papel de protagonistas como apreciadores e como artistas, criadores e curadores, de modo consciente, ético, crítico e autônomo, em saraus, performances, intervenções, *happenings*, produções em videoarte, animações, *web* arte e outras manifestações e/ou eventos artísticos e culturais, a ser realizados na escola e em outros locais. Assim, devem poder fazer uso de materiais e instrumentos e recursos convencionais, alternativos e digitais, em diferentes meios e tecnologias.

Na área de Linguagens e suas Tecnologias, a corporeidade e a motricidade são também compreendidas como atos de linguagem. Ao experimentarem práticas da **Educação Física** (como ginástica de condicionamento físico ou de consciência corporal, modalidades de esporte e de luta), os jovens se movimentam com diferentes intencionalidades, construídas em suas experiências pessoais e sociais com a cultura corporal de movimento.

Nesse sentido, a área contribui para formar sujeitos capazes de usufruir, produzir e transformar a cultura corporal de movimento, tomando e sustentando decisões éticas, conscientes e reflexivas sobre o papel das práticas corporais em seu projeto de vida e na sociedade. A cultura corporal de movimento é entendida como o conjunto de práticas culturais em que os movimentos são os mediadores do conteúdo simbólico e significativo de diferentes grupos sociais. Por isso, sua abordagem na educação básica exige que as experiências corporais dos estudantes sejam integradas à reflexão sobre a cultura corporal de movimento.

Na BNCC para o Ensino Fundamental, a Educação Física procurou garantir aos estudantes oportunidades de apreciação e produção de brincadeiras, jogos, danças, ginásticas, esportes, lutas e práticas corporais de aventura. As práticas foram trabalhadas visando à compreensão de suas origens; dos modos de aprendê-las e ensiná-las; da veiculação de valores, condutas, emoções e dos modos de viver e perceber o mundo; da reflexão crítica sobre padrões de beleza, exercício, desempenho físico e saúde; das relações entre as mídias, o consumo e as práticas corporais; e da presença de preconceitos, estereótipos e marcas identitárias.

Na BNCC para o Ensino Médio, a abordagem integrada da cultura corporal de movimento na área de Linguagens e suas Tecnologias aprofunda e amplia o trabalho realizado no Ensino Fundamental, criando oportunidades para que os estudantes compreendam as inter-relações entre as representações e os saberes vinculados às práticas corporais, em diálogo constante com o patrimônio cultural e as diferentes esferas/campos de atividade humana.

Tratar de temas como o direito ao acesso às práticas corporais pela comunidade, a problematização da relação dessas manifestações com a saúde e o lazer ou a organização autônoma e autoral no envolvimento com a variedade de manifestações da cultura corporal de movimento permitirá aos estudantes a aquisição e/ou o aprimoramento de certas habilidades. Assim, eles poderão consolidar não somente a autonomia para a prática, mas também a tomada de posicionamentos críticos diante dos discursos sobre o corpo e a cultura corporal que circulam em diferentes campos da atividade humana.

Por sua vez, a **Língua Inglesa**, cujo estudo é obrigatório no Ensino Médio (LDB, Art. 35-A § 4º), deve ser compreendida como língua de uso mundial, pela multiplicidade e variedade de usos, usuários e funções na contemporaneidade, assim como definido na BNCC do Ensino Fundamental – Anos Finais.

No Ensino Médio, a contextualização das práticas de linguagem nos diversos campos de atuação permite aos estudantes explorar as utilizações do inglês na cultura digital, nas culturas juvenis e em estudos e pesquisas, como também ampliar suas perspectivas em relação à sua vida pessoal e profissional. Além disso, abrem-se possibilidades de aproximação e integração com grupos multilíngues e multiculturais no mundo global – contanto que estes saibam se comunicar em inglês –, com diferentes repertórios linguístico-culturais.

No Ensino Fundamental, foram consideradas a interculturalidade e a visão da língua inglesa como língua franca – portanto, “desterritorializada” em seus usos por diferentes falantes ao redor do mundo –, bem como as práticas sociais do mundo digital.

No Ensino Médio, trata-se de expandir os repertórios linguísticos, multissemióticos e culturais dos estudantes, possibilitando o desenvolvimento de maior consciência e reflexão críticas das funções e usos do inglês na sociedade contemporânea – para problematizar os motivos pelos quais ela se tornou uma língua de uso global, por exemplo. Nas situações de aprendizagem do inglês, os estudantes podem reconhecer o caráter fluido, dinâmico e particular dessa língua, como também as marcas identitárias e de singularidade de seus usuários, de modo a ampliar suas vivências com outras formas de organizar, dizer e valorizar o mundo e de construir identidades. Aspectos como precisão, padronização, erro, imitação e domínio da língua são substituídos por noções mais abrangentes e relacionadas ao universo discursivo nas práticas situadas dentro dos campos de atuação, como inteligibilidade, singularidade, variedade, criatividade/invenção e repertório. Trata-se de possibilitar aos estudantes cooperar e compartilhar informações e conhecimentos por meio da língua

inglesa, como também agir e posicionar-se criticamente na sociedade, em âmbito local e global.

As aprendizagens em inglês permitirão aos estudantes usar essa língua para aprofundar a compreensão sobre o mundo em que vivem, explorar novas perspectivas de pesquisa e obtenção de informações, expor ideias e valores, argumentar, lidar com conflitos de opinião e com a crítica, entre outras ações relacionadas ao seu desenvolvimento cognitivo, linguístico, cultural e social. Desse modo, eles ampliam sua capacidade discursiva e de reflexão em diferentes áreas do conhecimento.

Já no que tange a **Língua Portuguesa**, esse componente – tal como Matemática – deve ser oferecido nos três anos do Ensino Médio (Lei nº 13.415/2017). Assim sendo, as habilidades desse componente, apresentadas adiante, também serão organizadas, como no Ensino Fundamental, por campos de atuação social, sem indicação de seriação. Essa decisão permite orientar possíveis progressões na definição anual dos currículos e propostas pedagógicas de cada escola.

Para orientar uma abordagem integrada dessas linguagens e de suas práticas, a área define que os **campos de atuação social** são um dos seus principais eixos organizadores. Segundo essa opção, a área propõe que os estudantes possam vivenciar experiências significativas com **práticas de linguagem** em diferentes mídias (impressa, digital, analógica), situadas em **campos de atuação social** diversos, vinculados com o enriquecimento cultural próprio, as práticas cidadãs, o trabalho e a continuação dos estudos.

Essas demandas exigem que as escolas de Ensino Médio ampliem as situações nas quais os jovens aprendam a tomar e sustentar decisões, fazer escolhas e assumir posições conscientes e reflexivas, balizados pelos valores da sociedade democrática e do estado de direito. Exigem ainda possibilitar aos estudantes condições tanto para o adensamento de seus conhecimentos, alcançando maior nível de teorização e análise crítica, quanto para o exercício contínuo de práticas discursivas em diversas linguagens. Essas práticas visam à participação qualificada no mundo, por meio de argumentação, formulação e avaliação de propostas e tomada de decisões orientadas pela ética e o bem comum.

Dando continuidade à perspectiva investigativa e de abstração adotada no Ensino Fundamental, a pesquisa e a produção colaborativa precisam ser o modo privilegiado de tratar os conhecimentos e discursos abordados no Ensino Médio. Particularmente na área de Linguagens e suas Tecnologias, mais do que uma investigação centrada no desvendamento dos sistemas de signos em si, trata-se de assegurar um conjunto

de iniciativas para qualificar as intervenções por meio das práticas de linguagem. A produção de respostas diversas para o mesmo problema, a relação entre as soluções propostas e a diversidade de contextos e a compreensão dos valores éticos e estéticos que permeiam essas decisões devem se tornar foco das atividades pedagógicas.

Para isso, é fundamental que sejam garantidas aos estudantes oportunidades de experienciar fazeres cada vez mais próximos das práticas da vida acadêmica, profissional, pública, cultural e pessoal e situações que demandem a articulação de conhecimentos, o planejamento de ações, a auto-organização e a negociação em relação a metas. Tais oportunidades também devem ser orientadas para a criação, para o encontro com o inusitado, com vistas a ampliar os horizontes éticos e estéticos dos estudantes.

Considerando que uma semiose é um sistema de signos em sua organização própria, é importante que os jovens, ao explorarem as possibilidades expressivas das diversas linguagens, possam realizar reflexões que envolvam o exercício de **análise de elementos discursivos, composicionais e formais de enunciados nas diferentes semioses** – visuais (imagens estáticas e em movimento), sonoras (música, ruídos, sonoridades), verbais (oral ou visual-motora, como Libras, e escrita) e corporais (gestuais, cênicas, dança). Afinal, muito por efeito das novas tecnologias da informação e da comunicação (TDIC), os textos e discursos atuais organizam-se de maneira híbrida e multissemiótica<sup>59</sup>, incorporando diferentes sistemas de signos em sua constituição.

Assim, propostas de trabalho que possibilitem aos estudantes o acesso a saberes sobre o mundo digital e a práticas da cultura digital devem também ser priorizadas, já que impactam seu dia a dia nos vários campos de atuação social. Sua utilização na escola não só possibilita maior apropriação técnica e crítica desses recursos, como também é determinante para uma aprendizagem significativa e autônoma pelos estudantes.

Nessa perspectiva, para além da cultura do impresso (ou da palavra escrita), que deve continuar tendo centralidade na educação escolar, é preciso considerar a cultura digital, os multiletramentos, os novos letramentos<sup>60</sup>, entre outras denominações que procuram designar novas práticas sociais e de linguagem.

---

59 Certos autores valem-se do termo “multimodalidade” para designar esse fenômeno.

60 As práticas de leitura e produção de textos que são construídos a partir de diferentes linguagens ou semioses são consideradas práticas de **multiletramentos**, na medida em que exigem letramentos em diversas linguagens, como as visuais, as sonoras, as verbais e as corporais. Já os **novos letramentos** remetem a um conjunto de práticas específicas da mídia digital que operam a partir de uma nova mentalidade, regida por uma ética diferente.

Não são somente novos gêneros que surgem ou se transformam (como *post*, *tweet*, *meme*, *mashup*, *playlist* comentada, reportagem multimidiática, relato multimidiático, *vlog*, videominuto, *political remix*, tutoriais em vídeo, entre outros), mas novas ações, procedimentos e atividades (curtir, comentar, redistribuir, compartilhar, taguear, seguir/ser seguido, remidiar<sup>61</sup>, remixar, curar, colecionar/descolecionar, colaborar etc.) que supõem o desenvolvimento de outras habilidades. Não se trata de substituição ou de simples convivência de mídias, mas de levar em conta como a coexistência e a convergência das mídias transforma as próprias mídias e seus usos e potencializa novas possibilidades de construção de sentidos.

Merece destaque o fato de que, ao alterar o fluxo de comunicação de um para muitos – como na TV, rádio e mídia impressa – para de muitos para muitos, as possibilidades advindas das tecnologias digitais de informação e comunicação (TDIC) permitem que todos sejam produtores em potencial, imbricando mais ainda as práticas de leitura e produção (e de consumo e circulação/recepção). Não só é possível para qualquer um redistribuir ou comentar notícias, artigos de opinião, postagens em *vlogs*, *machinemas*, AMVs e outros textos, mas também escrever ou performar e publicar textos e enunciados variados, o que potencializa a participação.

Em que pese o potencial participativo e colaborativo das TDIC, a abundância de informações e produções requer, ainda, que os estudantes desenvolvam habilidades e critérios de curadoria e de apreciação ética e estética, considerando, por exemplo, a profusão de notícias falsas (*fake news*), de pós-verdades e de discursos de ódio nas mais variadas instâncias da internet e demais mídias.

Considerando esses aspectos, a BNCC da área de Linguagens e suas Tecnologias no Ensino Médio prioriza cinco campos de atuação social.

O **campo da vida pessoal** organiza-se de modo a possibilitar uma reflexão sobre as condições que cercam a vida contemporânea e a condição juvenil no Brasil e no mundo e sobre temas e questões que afetam os jovens. As vivências, experiências, análises críticas e aprendizagens propostas nesse campo podem se constituir como suporte para os processos de construção de identidade e de projetos de vida, por meio do mapeamento e do resgate de trajetórias,

---

61 **Remediação** é o processo pelo qual um gênero ou enunciado migra de uma mídia a outra. Esse processo acelerou-se tanto na *Web 2.0* que provocou um funcionamento **transmídia**, isto é, um processo em que artefatos culturais (e comerciais) passam sucessivamente através das diversas mídias, incentivando o consumo, de tal forma que um mesmo personagem famoso está em livros, no cinema, na TV, em chaveiros, camisetas, mochilas e até em garrafinhas de água mineral.

interesses, afinidades, antipatias, angústias, temores etc., que possibilitam uma ampliação de referências e experiências culturais diversas e do conhecimento sobre si.

No escopo aqui considerado, a construção de projetos de vida envolve reflexões/definições não só em termos de vida afetiva, família, estudo e trabalho, mas também de saúde, bem-estar, relação com o meio ambiente, espaços e tempos para lazer, práticas das culturas corporais, práticas culturais, experiências estéticas, participação social, atuação em âmbito local e global etc. Considerar esse amplo conjunto de aspectos possibilita fomentar nos estudantes escolhas de estilos de vida saudáveis e sustentáveis, que contemplem um engajamento consciente, crítico e ético em relação às questões coletivas, além de abertura para experiências estéticas significativas. Nesse sentido, esse campo articula e integra as aprendizagens promovidas em todos os campos de atuação.

O **campo das práticas de estudo e pesquisa** abrange a pesquisa, recepção, apreciação, análise, aplicação e produção de discursos/textos expositivos, analíticos e argumentativos, que circulam tanto na esfera escolar como na acadêmica e de pesquisa, assim como no jornalismo de divulgação científica. O domínio desse campo é fundamental para ampliar a reflexão sobre as linguagens, contribuir para a construção do conhecimento científico e para aprender a aprender.

O **campo jornalístico-midiático** caracteriza-se pela circulação dos discursos/textos da mídia informativa (impressa, televisiva, radiofônica e digital) e pelo discurso publicitário. Sua exploração permite construir uma consciência crítica e seletiva em relação à produção e circulação de informações, posicionamentos e induções ao consumo.

O **campo de atuação na vida pública** contempla os discursos/textos normativos, legais e jurídicos que regulam a convivência em sociedade, assim como discursos/textos propositivos e reivindicatórios (petições, manifestos etc.). Sua exploração permite aos estudantes refletir e participar na vida pública, pautando-se pela ética.

O **campo artístico** é o espaço de circulação das manifestações artísticas em geral, possibilita, portanto, reconhecer, valorizar, fruir e produzir tais manifestações, com base em critérios estéticos e no exercício da sensibilidade.

A consideração desses campos para a organização da área vai além de possibilitar aos estudantes vivências situadas das práticas de linguagens. Envolve conhecimentos e habilidades mais contextualizados e complexos, o que também permite romper barreiras disciplinares e



vislumbrar outras formas de organização curricular, como as propostas como exemplos no texto de apresentação da etapa do Ensino Médio. Tais formas diversificadas de organização dos espaços e tempos escolares possibilitam uma flexibilização curricular tanto no que concerne às aprendizagens definidas na BNCC, já que escolhas são possíveis desde que contemplem os diferentes campos, como também às articulações da BNCC com os itinerários formativos.

Considerando esses pressupostos, e em articulação com as competências gerais da Educação Básica e com as da área de Linguagens do Ensino Fundamental, no Ensino Médio a área de Linguagens e suas Tecnologias deve garantir aos estudantes o desenvolvimento de **competências específicas**. Relacionadas a cada uma delas, são indicadas, posteriormente, **habilidades** a ser alcançadas nessa etapa.



## COMPETÊNCIAS ESPECÍFICAS DE LINGUAGENS E SUAS TECNOLOGIAS PARA O ENSINO MÉDIO

1. Compreender o funcionamento das diferentes linguagens e práticas (artísticas, corporais e verbais) e mobilizar esses conhecimentos na recepção e produção de discursos nos diferentes campos de atuação social e nas diversas mídias, para ampliar as formas de participação social, o entendimento e as possibilidades de explicação e interpretação crítica da realidade e para continuar aprendendo.
2. Compreender os processos identitários, conflitos e relações de poder que permeiam as práticas sociais de linguagem, respeitar as diversidades, a pluralidade de ideias e posições e atuar socialmente com base em princípios e valores assentados na democracia, na igualdade e nos Direitos Humanos, exercitando a empatia, o diálogo, a resolução de conflitos e a cooperação, e combatendo preconceitos de qualquer natureza.
3. Utilizar diferentes linguagens (artísticas, corporais e verbais) para exercer, com autonomia e colaboração, protagonismo e autoria na vida pessoal e coletiva, de forma crítica, criativa, ética e solidária, defendendo pontos de vista que respeitem o outro e promovam os Direitos Humanos, a consciência socioambiental e o consumo responsável, em âmbito local, regional e global.
4. Compreender as línguas como fenômeno (geo)político, histórico, social, variável, heterogêneo e sensível aos contextos de uso, reconhecendo-as e vivenciando-as como formas de expressões identitárias, pessoais e coletivas, bem como respeitando as variedades linguísticas e agindo no enfrentamento de preconceitos de qualquer natureza.

5. Compreender os múltiplos aspectos que envolvem a produção de sentidos nas práticas sociais da cultura corporal de movimento, reconhecendo-as e vivenciando-as como formas de expressão de valores e identidades, em uma perspectiva democrática e de respeito à diversidade.
6. Apreciar esteticamente as mais diversas produções artísticas e culturais, considerando suas características locais, regionais e globais, e mobilizar seus conhecimentos sobre as linguagens artísticas para dar significado e (re)construir produções autorais individuais e coletivas, de maneira crítica e criativa, com respeito à diversidade de saberes, identidades e culturas.
7. Mobilizar práticas de linguagem no universo digital, considerando as dimensões técnicas, críticas, criativas, éticas e estéticas, para expandir as formas de produzir sentidos, de engajar-se em práticas autorais e coletivas, e de aprender a aprender nos campos da ciência, cultura, trabalho, informação e vida pessoal e coletiva.

## 5.1.1. LINGUAGENS E SUAS TECNOLOGIAS NO ENSINO MÉDIO: COMPETÊNCIAS ESPECÍFICAS E HABILIDADES

### COMPETÊNCIA ESPECÍFICA 1

**Compreender o funcionamento das diferentes linguagens e práticas (artísticas, corporais e verbais) e mobilizar esses conhecimentos na recepção e produção de discursos nos diferentes campos de atuação social e nas diversas mídias, para ampliar as formas de participação social, o entendimento e as possibilidades de explicação e interpretação crítica da realidade e para continuar aprendendo.**

Essa competência específica indica que, durante o Ensino Médio, os jovens devem desenvolver uma **compreensão e análise mais aprofundadas e sistemáticas do funcionamento das diferentes linguagens**. Além disso, prevê que os estudantes possam **explorar e perceber os modos como as diversas linguagens se combinam de maneira híbrida em textos complexos e multissemióticos**, para ampliar suas possibilidades de aprender, de atuar socialmente e de explicar e interpretar criticamente os atos de linguagem.

Por fim, é importante que os estudantes compreendam o funcionamento e os recursos oferecidos pela tecnologia digital para o tratamento das linguagens (mixagem, sampleamento, edição, tratamento de imagens etc.), assim como as possibilidades de remediação abertas pelos fenômenos multimídia e transmídia, característicos da cultura da convergência.

#### HABILIDADES

**(EM13LGG101)** Compreender e analisar processos de produção e circulação de discursos, nas diferentes linguagens, para fazer escolhas fundamentadas em função de interesses pessoais e coletivos.

**(EM13LGG102)** Analisar visões de mundo, conflitos de interesse, preconceitos e ideologias presentes nos discursos veiculados nas diferentes mídias como forma de ampliar suas as possibilidades de explicação e interpretação crítica da realidade.

**(EM13LGG103)** Analisar, de maneira cada vez mais aprofundada, o funcionamento das linguagens, para interpretar e produzir criticamente discursos em textos de diversas semioses.

**(EM13LGG104)** Utilizar as diferentes linguagens, levando em conta seus funcionamentos, para a compreensão e produção de textos e discursos em diversos campos de atuação social.

**(EM13LGG105)** Analisar e experimentar diversos processos de remediação de produções multissemióticas, multimídia e transmídia, como forma de fomentar diferentes modos de participação e intervenção social.

## COMPETÊNCIA ESPECÍFICA 2

**Compreender os processos identitários, conflitos e relações de poder que permeiam as práticas sociais de linguagem, respeitar as diversidades, a pluralidade de ideias e posições e atuar socialmente com base em princípios e valores assentados na democracia, na igualdade e nos Direitos Humanos, exercitando a empatia, o diálogo, a resolução de conflitos e a cooperação, e combatendo preconceitos de qualquer natureza.**

Essa competência específica diz respeito à **compreensão e análise das situações e contextos de produção de sentidos nas práticas sociais de linguagem**, na recepção ou na produção de discursos, percebendo conflitos e relações de poder que as caracterizam.

Para desenvolver essa competência, os estudantes de Ensino Médio precisam analisar e compreender as circunstâncias sociais, históricas e ideológicas em que se dão diversas práticas e discursos. Isso significa interpretar de modo contextualizado tanto produções artísticas (uma pintura como *Guernica*, uma peça teatral como *Macunaíma*, uma obra literária como *Terra sonâmbula*, uma peça musical para coro e orquestra como *Choros nº 10* ou uma canção como *O bêbado e a equilibrista*, um espetáculo de dança como *Gira* em suas relações com a música do *Metá Metá* etc.) quanto textos de outros campos (como o *remix* político *George Bush/Imagine* ou determinado projeto de lei ou uma notícia acompanhada de artigos de opinião em algum veículo jornalístico, entre muitos outros exemplos).

Desse modo, os estudantes poderão compreender e produzir discursos de maneira posicionada – valorizando e respeitando as individualidades, as diferenças de ideias e posições e pautando-se por valores democráticos – e também atuar de forma cooperativa e empática, sem preconceitos e buscando estabelecer o diálogo.

### HABILIDADES

**(EM13LGG201)** Utilizar adequadamente as diversas linguagens (artísticas, corporais e verbais) em diferentes contextos, valorizando-as como fenômeno social, cultural, histórico, variável, heterogêneo e sensível aos contextos de uso.

**(EM13LGG202)** Analisar interesses, relações de poder e perspectivas de mundo nos discursos das diversas práticas de linguagem (artísticas, corporais e verbais), para compreender o modo como circulam, constituem-se e (re)produzem significação e ideologias.

**(EM13LGG203)** Analisar os diálogos e conflitos entre diversidades e os processos de disputa por legitimidade nas práticas de linguagem e suas produções (artísticas, corporais e verbais), presentes na cultura local e em outras culturas.

**(EM13LGG204)** Negociar sentidos e produzir entendimento mútuo, nas diversas linguagens (artísticas, corporais e verbais), com vistas ao interesse comum pautado em princípios e valores de equidade assentados na democracia e nos Direitos Humanos.

## COMPETÊNCIA ESPECÍFICA 3

**Utilizar diferentes linguagens (artísticas, corporais e verbais) para exercer, com autonomia e colaboração, protagonismo e autoria na vida pessoal e coletiva, de forma crítica, criativa, ética e solidária, defendendo pontos de vista que respeitem o outro e promovam os Direitos Humanos, a consciência socioambiental e o consumo responsável, em âmbito local, regional e global.**

Essa competência específica focaliza a construção da autonomia dos estudantes nas práticas de compreensão/recepção e de produção (individual ou coletiva) em diferentes linguagens.

No Ensino Fundamental, os estudantes já desenvolveram, em todos os componentes, habilidades básicas requeridas por processos de recuperação de informação (identificação, reconhecimento, organização), de compreensão (comparação, distinção, estabelecimento de relações e inferências) e de produção (planejamento, organização das formas de composição de textos nas línguas materna e estrangeira, execução de movimentos corporais em Educação Física e Arte, execução de ritmos, melodias ou desenhos e pinturas).

No Ensino Médio, pretende-se que os estudantes façam uso das linguagens de maneira crítica, levando em conta um aprofundamento da análise do funcionamento das diversas semioses para produzir sentidos. Os estudantes devem utilizar diferentes linguagens de maneira posicionada, assumindo uma ética solidária que respeite as diferenças sociais ou individuais e promova os Direitos Humanos, a consciência socioambiental e o consumo responsável, em âmbito local, regional e global.

### HABILIDADES

**(EM13LGG301)** Participar de processos de produção individual e colaborativa em diferentes linguagens (artísticas, corporais e verbais), levando em conta seus funcionamentos, para produzir sentidos em diferentes contextos.

**(EM13LGG302)** Compreender e posicionar-se criticamente diante de diversas visões de mundo presentes nos discursos em diferentes linguagens, levando em conta seus contextos de produção e de circulação.

**(EM13LGG303)** Debater questões polêmicas de relevância social, analisando diferentes argumentos e opiniões manifestados, para negociar e sustentar posições, formular propostas, e intervir e tomar decisões democraticamente sustentadas, que levem em conta o bem comum e os Direitos Humanos, a consciência socioambiental e o consumo responsável em âmbito local, regional e global.

**(EM13LGG304)** Mapear e criar, por meio de práticas de linguagem, possibilidades de atuação social, política, artística e cultural para enfrentar desafios contemporâneos, discutindo seus princípios e objetivos de maneira crítica, criativa, solidária e ética.

## COMPETÊNCIA ESPECÍFICA 4

**Compreender as línguas como fenômeno (geo)político, histórico, social, variável, heterogêneo e sensível aos contextos de uso, reconhecendo-as e vivenciando-as como formas de expressões identitárias, pessoais e coletivas, bem como respeitando as variedades linguísticas e agindo no enfrentamento de preconceitos de qualquer natureza.**

Essa competência específica indica a necessidade de, ao final do Ensino Médio, os estudantes **compreenderem as línguas e seu funcionamento** não de maneira normativa, como um conjunto de regras e normas imutáveis, mas **como fenômeno marcado pela heterogeneidade e variedade** de registros, dialetos, idioletos, estilizações e usos muito variados de outras línguas em âmbito global, respeitando o fenômeno da variação linguística, sem preconceitos.

Ela também diz respeito à utilização das línguas (materna e estrangeira) de maneira pertinente à situação de produção dos discursos, adequando seus textos à variedade e ao registro em uso na situação, levando em conta campos de atuação social, contextos e interlocutores específicos, por meio de processos de estilização e de seleção e organização dos recursos linguísticos.

### HABILIDADES

**(EM13LGG401)** Analisar textos de modo a caracterizar as línguas como fenômeno (geo)político, histórico, social, variável, heterogêneo e sensível aos contextos de uso.

**(EM13LGG402)** Empregar, nas interações sociais, a variedade e o estilo de língua adequados à situação comunicativa, ao(s) interlocutor(es) e ao gênero do discurso, respeitando os usos das línguas por esse(s) interlocutor(es) e combatendo situações de preconceito linguístico.

**(EM13LGG403)** Fazer uso do inglês como língua do mundo global, levando em conta a multiplicidade e variedade de usos, usuários e funções dessa língua no mundo contemporâneo.

## COMPETÊNCIA ESPECÍFICA 5

**Compreender os múltiplos aspectos que envolvem a produção de sentidos nas práticas sociais da cultura corporal de movimento, reconhecendo-as e vivenciando-as como formas de expressão de valores e identidades, em uma perspectiva democrática e de respeito à diversidade.**

Essa competência específica indica que, ao final do Ensino Médio, o jovem deverá apresentar uma compreensão aprofundada e sistemática acerca da presença da cultura corporal de movimento em sua vida e na sociedade, incluindo os fatores sociais, culturais, ideológicos, econômicos e políticos envolvidos nas práticas e discursos que circulam sobre elas. Prevê também que o jovem valorize a vivência das práticas da cultura corporal de movimento como formas privilegiadas de construção da própria identidade, autoconhecimento e propagação de valores democráticos.

Cada conjunto de práticas da cultura corporal de movimento (danças, lutas, ginásticas, esportes e jogos) apresenta especificidades de produção da linguagem corporal e de valores e sentidos atribuídos às suas práticas. Essa diversidade de modos de praticar e significar a cultura corporal de movimento é objeto de aprendizagem da área, a fim de proporcionar aos jovens incorporar a cultura corporal de movimento em seus projetos de vida de forma crítica e consciente.

Para o desenvolvimento dessa competência, é fundamental que os jovens tenham experiências corporais acompanhadas de momentos de reflexão, leitura e produção de discursos nas diferentes linguagens que são objetos de conhecimento da área.

### HABILIDADES

**(EM13LGG501)** Selecionar e utilizar movimentos corporais de forma consciente e intencional para interagir socialmente em práticas da cultura corporal, de modo a estabelecer relações construtivas, éticas e de respeito às diferenças.

**(EM13LGG502)** Analisar criticamente preconceitos, estereótipos e relações de poder subjacentes às práticas e discursos verbais e imagéticos na apreciação e produção das práticas da cultura corporal de movimento.

**(EM13LGG503)** Praticar, significar e valorizar a cultura corporal de movimento como forma de autoconhecimento, autocuidado e construção de laços sociais em seus projetos de vida.

## COMPETÊNCIA ESPECÍFICA 6

**Apreciar esteticamente as mais diversas produções artísticas e culturais, considerando suas características locais, regionais e globais, e mobilizar seus conhecimentos sobre as linguagens artísticas para dar significado e (re)construir produções autônomas individuais e coletivas, de maneira crítica e criativa, com respeito à diversidade de saberes, identidades e culturas.**

Ao final do Ensino Médio, os jovens devem ser capazes de **fruir manifestações artísticas e culturais, compreendendo o papel das diferentes linguagens e de suas relações em uma obra e apreciando-as com base em critérios estéticos**. É esperado, igualmente, que percebam que tais critérios mudam em diferentes contextos (locais, globais), culturas e épocas, podendo vislumbrar os movimentos históricos e sociais das artes.

Para tanto, essa competência prevê que os estudantes possam entrar em contato e explorar manifestações artísticas e culturais locais e globais, tanto valorizadas e canônicas como populares e midiáticas, atuais e de outros tempos, sempre buscando analisar os critérios e escolhas estéticas que organizam seus estilos, inclusive comparativamente, e levando em conta as mudanças históricas e culturais que as caracterizam.

A fruição, alimentada por critérios estéticos baseados em contrastes culturais e históricos, deve ser a base para uma maior compreensão dos efeitos de sentido, de apreciação e de emoção e empatia ou repulsão acarretados pelas obras e textos.

### HABILIDADES

**(EM13LGG601)** Apropriar-se do patrimônio artístico e da cultura corporal de movimento de diferentes tempos e lugares, compreendendo a sua diversidade, bem como os processos de disputa por legitimidade.

**(EM13LGG602)** Fruir e apreciar esteticamente diversas manifestações artísticas e culturais, das locais às mundiais, assim como delas participar, de modo a aguçar continuamente a sensibilidade, a imaginação e a criatividade.

**(EM13LGG603)** Expressar-se e atuar em processos criativos que integrem diferentes linguagens artísticas e referências estéticas e culturais, recorrendo a conhecimentos de naturezas diversas (artísticos, históricos, sociais e políticos) e experiências individuais e coletivas.

**(EM13LGG604)** Relacionar as práticas artísticas e da cultura corporal do movimento às diferentes dimensões da vida social, cultural, política, histórica e econômica.



## COMPETÊNCIA ESPECÍFICA 7

**Mobilizar práticas de linguagem no universo digital, considerando as dimensões técnicas, críticas, criativas, éticas e estéticas, para expandir as formas de produzir sentidos, de engajar-se em práticas autorais e coletivas, e de aprender a aprender nos campos da ciência, cultura, trabalho, informação e vida pessoal e coletiva.**

Essa competência específica diz respeito às **práticas de linguagem em ambiente digital**, que têm modificado as práticas de linguagem em diferentes campos de atuação social.

Nesse cenário, os jovens precisam ter uma **visão crítica, ética e estética, e não somente técnica das TDIC e de seus usos, para selecionar, filtrar, compreender e produzir criticamente sentidos em quaisquer campos da vida social.**

Para tanto, é necessário não somente possibilitar aos estudantes explorar interfaces técnicas (como a das linguagens de programação ou de uso de ferramentas e *apps* variados de edição de áudio, vídeo, imagens, de realidade aumentada, de criação de games, *gifs*, memes, infográficos etc.), mas também interfaces éticas que lhes permitam tanto triar e curar informações como produzir o novo com base no existente.

### HABILIDADES

**(EM13LGG701)** Explorar tecnologias digitais da informação e comunicação (TDIC), compreendendo seus princípios e funcionalidades, e mobilizá-las de modo ético, responsável e adequado a práticas de linguagem em diferentes contextos.

**(EM13LGG702)** Avaliar o impacto das tecnologias digitais da informação e comunicação (TDIC) na formação do sujeito e em suas práticas sociais, para fazer uso crítico dessa mídia em práticas de seleção, compreensão e produção de discursos em ambiente digital.

**(EM13LGG703)** Utilizar diferentes linguagens, mídias e ferramentas digitais em processos de produção coletiva, colaborativa e projetos autorais em ambientes digitais.

**(EM13LGG704)** Apropriar-se criticamente de processos de pesquisa e busca de informação, por meio de ferramentas e dos novos formatos de produção e distribuição do conhecimento na cultura de rede.

## 5.1.2. LÍNGUA PORTUGUESA

Ao chegar ao Ensino Médio, os estudantes já têm condições de participar de forma significativa de diversas práticas sociais que envolvem a linguagem, pois, além de dominarem certos gêneros textuais/discursivos que circulam nos diferentes campos de atuação social considerados no Ensino Fundamental, eles desenvolveram várias habilidades relativas aos usos das linguagens. Cabe ao Ensino Médio aprofundar a análise sobre as linguagens e seus funcionamentos, intensificando a perspectiva analítica e crítica da leitura, escuta e produção de textos verbais e multissemióticos, e alargar as referências estéticas, éticas e políticas que cercam a produção e recepção de discursos, ampliando as possibilidades de fruição, de construção e produção de conhecimentos, de compreensão crítica e intervenção na realidade e de participação social dos jovens, nos âmbitos da cidadania, do trabalho e dos estudos.

Do ponto de vista das práticas contemporâneas de linguagem, ganham mais destaque, no Ensino Médio, a cultura digital, as culturas juvenis, os novos letramentos e os multiletramentos, os processos colaborativos, as interações e atividades que têm lugar nas mídias e redes sociais, os processos de circulação de informações e a hibridização dos papéis nesse contexto (de leitor/autor e produtor/consumidor), já explorada no Ensino Fundamental. Fenômenos como a pós-verdade e o efeito bolha, em função do impacto que produzem na fidedignidade do conteúdo disponibilizado nas redes, nas interações sociais e no trato com a diversidade, também são ressaltados.

Para além de continuar a promover o desenvolvimento de habilidades relativas ao trato com a informação e a opinião, no que diz respeito à veracidade e confiabilidade de informações, à adequação, validade e força dos argumentos, à articulação entre as semioses para a produção de sentidos etc., é preciso intensificar o desenvolvimento de habilidades que possibilitem o trato com o diverso e o debate de ideias. Tal desenvolvimento deve ser pautado pelo respeito, pela ética e pela rejeição aos discursos de ódio.

Se, por um lado, trata-se de enfrentar e buscar minimizar os riscos que os usos atuais da rede trazem, por outro, trata-se também de explorar suas potencialidades em termos do acesso à informação, a possibilidades variadas de disponibilização de conteúdos sem e com intermediação, à diversidade de formas de interação e ao incremento da possibilidade de participação e vivência de processos colaborativos. Todos esses fatores requerem aprendizagens e desenvolvimento de habilidades que precisam ser contempladas pelos currículos.

Em relação à literatura, a leitura do texto literário, que ocupa o centro do trabalho no Ensino Fundamental, deve permanecer nuclear também no Ensino Médio. Por força de certa simplificação didática, as biografias de autores, as características de épocas, os resumos e outros gêneros artísticos substitutivos, como o cinema e as HQs<sup>62</sup>, têm relegado o texto literário a um plano secundário do ensino. Assim, é importante não só (re)colocá-lo como ponto de partida para o trabalho com a literatura, como intensificar seu convívio com os estudantes.

Como linguagem artisticamente organizada, a literatura enriquece nossa percepção e nossa visão de mundo. Mediante arranjos especiais das palavras, ela cria um universo que nos permite aumentar nossa capacidade de ver e sentir. Nesse sentido, a literatura possibilita uma ampliação da nossa visão do mundo, ajuda-nos não só a ver mais, mas a colocar em questão muito do que estamos vendo/vivenciando.

Em comparação com o Ensino Fundamental, a BNCC de Língua Portuguesa para o Ensino Médio define a progressão das aprendizagens e habilidades levando em conta:

- a complexidade das práticas de linguagens e dos fenômenos sociais que repercutem nos usos da linguagem (como a pós-verdade e o efeito bolha);
- a consolidação do domínio de gêneros do discurso/gêneros textuais já contemplados anteriormente e a ampliação do repertório de gêneros, sobretudo dos que supõem um grau maior de análise, síntese e reflexão;
- o aumento da complexidade dos textos lidos e produzidos em termos de temática, estruturação sintática, vocabulário, recursos estilísticos, orquestração de vozes e semioses;
- o foco maior nas habilidades envolvidas na reflexão sobre os textos e práticas (análise, avaliação, apreciação ética, estética e política, valoração, validação crítica, demonstração etc.), já que as habilidades requeridas por processos de recuperação de informação (identificação, reconhecimento, organização) e por processos de compreensão (comparação, distinção, estabelecimento de relações e inferência) já foram desenvolvidas no Ensino Fundamental;

---

62 É possível e desejável que se trabalhe com HQs, filmes, animações, entre outras produções, baseadas em obras literárias, incluindo análises sobre seus processos de produção e recepção. O que deve ser evitado é a simples substituição dos textos literários por essas produções.

- a atenção maior nas habilidades envolvidas na produção de textos multissemióticos mais analíticos, críticos, propositivos e criativos, abarcando sínteses mais complexas, produzidos em contextos que suponham apuração de fatos, curadoria de informação<sup>63</sup>, levantamentos e pesquisas e que possam ser vinculados de forma significativa aos contextos de estudo/construção de conhecimentos em diferentes áreas, a experiências estéticas e produções da cultura digital e à discussão e proposição de ações e projetos de relevância pessoal e para a comunidade;
- o incremento da consideração das práticas da cultura digital e das culturas juvenis, por meio do aprofundamento da análise de suas práticas e produções culturais em circulação, de uma maior incorporação de critérios técnicos e estéticos na análise e autoria das produções e vivências mais intensas de processos de produção colaborativos;
- a ampliação de repertório, considerando a diversidade cultural, de maneira a abranger produções e formas de expressão diversas – literatura juvenil, literatura periférico-marginal, o culto, o clássico, o popular, cultura de massa, cultura das mídias, culturas juvenis etc. – e em suas múltiplas repercussões e possibilidades de apreciação, em processos que envolvem adaptações, remediações, estilizações, paródias, HQs, minisséries, filmes, videominutos, *games* etc.;
- a inclusão de obras da tradição literária brasileira e de suas referências ocidentais – em especial da literatura portuguesa –, assim como obras mais complexas da literatura contemporânea e das literaturas indígena, africana e latino-americana.

Os eixos de integração propostos para o Ensino Médio são as práticas de linguagem consideradas no Ensino Fundamental – leitura, produção de textos, oralidade (escuta e produção oral) e análise linguística/semiótica. As dimensões, habilidades gerais e conhecimentos considerados, relacionados a essas práticas, também são os mesmos (cf. p. 72-74; 77-78; 79-80; 82-83), cabendo ao Ensino Médio, como já destacado, sua consolidação e complexificação e a ênfase nas habilidades relativas à análise, síntese, compreensão dos efeitos de sentidos e apreciação e réplica (posicionar-se de maneira responsável em relação a temas e efeitos de sentido dos textos; fazer apreciações éticas, estéticas e políticas de textos e produções artísticas e culturais etc.).

---

63 A curadoria de informação envolve processos mais apurados de seleção e filtragem de informações, o que pode requerer procedimentos de checagem e validação, comparações, análises etc. Pode envolver também organização, categorização e reedição de informações.

Uma vez que muitas habilidades já foram desenvolvidas e um grau de autonomia relativo às práticas de linguagem consideradas já foi alcançado, as habilidades passam a ser apresentadas no Ensino Médio de um jeito próximo ao requerido pelas práticas sociais, muitas vezes misturando, ao mesmo tempo, escuta, tomada de nota, leitura e fala.

Diferentemente do Ensino Fundamental, para o Ensino Médio não há indicação de anos na apresentação das habilidades, não só em função da natureza mais flexível do currículo para esse nível de ensino, mas também, como já referido, do grau de autonomia dos estudantes, que se supõe alcançado. Essa proposta não mais impõe restrições e necessidades de estabelecimento de sequências (que já são flexíveis no Ensino Fundamental), podendo cada rede de ensino e escola organizar localmente as sequências e simultaneidades, considerados os critérios gerais de organização apresentados depois de cada campo de atuação.

Os **campos de atuação social** propostos para contextualizar as práticas de linguagem no Ensino Médio em Língua Portuguesa correspondem aos mesmos considerados pela área. Além disso, estão em relação com os campos propostos nesse componente nas duas fases do Ensino Fundamental:

ENSINO FUNDAMENTAL		ENSINO MÉDIO
ANOS INICIAIS	ANOS FINAIS	
Campo da vida cotidiana		Campo da vida pessoal
Campo artístico-literário	Campo artístico-literário	Campo artístico-literário
Campo das práticas de estudo e pesquisa	Campo das práticas de estudo e pesquisa	Campo das práticas de estudo e pesquisa
Campo da vida pública	Campo jornalístico-midiático	Campo jornalístico-midiático
	Campo de atuação na vida pública	Campo de atuação na vida pública

O **campo da vida pessoal** pretende funcionar como espaço de articulações e sínteses das aprendizagens de outros campos postas a serviço dos projetos de vida dos estudantes. As práticas de linguagem privilegiadas nesse campo relacionam-se com a ampliação do saber sobre si, tendo em vista as condições que cercam a vida contemporânea e as condições juvenis no Brasil e no mundo.

Está em questão também possibilitar vivências significativas de práticas colaborativas em situações de interação presenciais ou em ambientes digitais e aprender, na articulação com outras áreas, campos e com os projetos e escolhas pessoais dos jovens, procedimentos de levantamento, tratamento e divulgação de dados e informações e o uso desses dados em produções diversas e na proposição de ações e projetos de natureza variada, para fomentar o protagonismo juvenil de forma contextualizada.

No cerne do **campo de atuação na vida pública** estão a ampliação da participação em diferentes instâncias da vida pública, a defesa dos direitos, o domínio básico de textos legais e a discussão e o debate de ideias, propostas e projetos.

No Ensino Médio, ganham destaque as condições de produção dos textos legais, sócio e historicamente situados e, em última instância, baseados nas experiências humanas, formulados com vistas à paz social. A discussão sobre o Estatuto da Juventude e seu cumprimento e a análise e produção coletiva de projetos de lei também são postos em evidência. Análises de campanhas e programas políticos e de políticas públicas, bem como de estratégias de acompanhamento do exercício do mandato de governantes, também são consideradas em algumas das habilidades propostas.

Ainda no domínio das ênfases, indica-se um conjunto de habilidades que se relacionam com a análise, discussão, elaboração e desenvolvimento de propostas de ação e de projetos culturais e de intervenção social.

Em relação ao **campo jornalístico-midiático**, espera-se que os jovens que chegam ao Ensino Médio sejam capazes de: compreender os fatos e circunstâncias principais relatados; perceber a impossibilidade de neutralidade absoluta no relato de fatos; adotar procedimentos básicos de checagem de veracidade de informação; identificar diferentes pontos de vista diante de questões polêmicas de relevância social; avaliar argumentos utilizados e posicionar-se em relação a eles de forma ética; identificar e denunciar discursos de ódio e que envolvam desrespeito aos Direitos Humanos; e produzir textos jornalísticos variados, tendo em vista seus contextos de produção e características

dos gêneros. Eles também devem ter condições de analisar estratégias linguístico-discursivas utilizadas pelos textos publicitários e de refletir sobre necessidades e condições de consumo.

No Ensino Médio, os jovens precisam aprofundar a análise dos interesses que movem o campo jornalístico midiático, da relação entre informação e opinião, com destaque para o fenômeno da pós-verdade, consolidar o desenvolvimento de habilidades, apropriar-se de mais procedimentos envolvidos na curadoria de informações, ampliar o contato com projetos editoriais independentes e tomar consciência de que uma mídia independente e plural é condição indispensável para a democracia.

Como já destacado, as práticas que têm lugar nas redes sociais têm tratamento ampliado. Além dos gêneros propostos para o Ensino Fundamental, são privilegiados gêneros mais complexos relacionados com a apuração e o relato de fatos e situações (reportagem multimidiática, documentário etc.) e com a opinião (crítica da mídia, ensaio, *vlog* de opinião etc.). Textos, vídeos e *podcasts* diversos de apreciação de produções culturais também são propostos, a exemplo do que acontece no Ensino Fundamental, mas com análises mais consistentes, tendo em vista a intensificação da análise crítica do funcionamento das diferentes semioses.

No **campo artístico-literário** busca-se a ampliação do contato e a análise mais fundamentada de manifestações culturais e artísticas em geral. Está em jogo a continuidade da formação do leitor literário e do desenvolvimento da fruição. A análise contextualizada de produções artísticas e dos textos literários, com destaque para os clássicos, intensifica-se no Ensino Médio. Gêneros e formas diversas de produções vinculadas à apreciação de obras artísticas e produções culturais (resenhas, *vlogs* e *podcasts* literários, culturais etc.) ou a formas de apropriação do texto literário, de produções cinematográficas e teatrais e de outras manifestações artísticas (remidiações, paródias, estilizações, *videominutos*, *fanfics* etc.) continuam a ser considerados associados a habilidades técnicas e estéticas mais refinadas.

A escrita literária, por sua vez, ainda que não seja o foco central do componente de Língua Portuguesa, também se mostra rica em possibilidades expressivas. Já exercitada no Ensino Fundamental, pode ser ampliada e aprofundada no Ensino Médio, aproveitando o interesse de muitos jovens por manifestações esteticamente organizadas comuns às culturas juvenis.

O que está em questão nesse tipo de escrita não é informar, ensinar ou simplesmente comunicar. O exercício literário inclui também a

função de produzir certos níveis de reconhecimento, empatia e solidariedade e envolve reinventar, questionar e descobrir-se. Sendo assim, ele é uma função importante em termos de elaboração da subjetividade e das inter-relações pessoais. Nesse sentido, o desenvolvimento de textos construídos esteticamente – no âmbito dos mais diferentes gêneros – pode propiciar a exploração de emoções, sentimentos e ideias, que não encontram lugar em outros gêneros não literários e que, por isso, deve ser explorado.

O **campo das práticas de estudo e pesquisa** mantém destaque para os gêneros e habilidades envolvidos na leitura/escuta e produção de textos de diferentes áreas do conhecimento e para as habilidades e procedimentos envolvidos no estudo. Ganham realce também as habilidades relacionadas à análise, síntese, reflexão, problematização e pesquisa: estabelecimento de recorte da questão ou problema; seleção de informações; estabelecimento das condições de coleta de dados para a realização de levantamentos; realização de pesquisas de diferentes tipos; tratamento dos dados e informações; e formas de uso e socialização dos resultados e análises.

Além de fazer uso competente da língua e das outras semioses, os estudantes devem ter uma atitude investigativa e criativa em relação a elas e compreender princípios e procedimentos metodológicos que orientam a produção do conhecimento sobre a língua e as linguagens e a formulação de regras.

As **habilidades** de Língua Portuguesa estão organizadas nesses cinco **campos de atuação social**. Além disso, ainda que uma mesma habilidade possa estar a serviço de mais de uma **competência específica da área de Linguagens e suas Tecnologias**, indica(m)-se aquela(s) com a(s) qual(is) cada habilidade tem maior afinidade.



5.1.2.1.

## LÍNGUA PORTUGUESA NO ENSINO MÉDIO: CAMPOS DE ATUAÇÃO SOCIAL, COMPETÊNCIAS ESPECÍFICAS E HABILIDADES

### TODOS OS CAMPOS DE ATUAÇÃO SOCIAL

Embora a maioria das habilidades contextualizadas seja apresentada nas práticas dos diferentes campos de atuação social, os campos apresentam várias intersecções. Nesses casos, a habilidade é descrita em um dos campos e referida no outro. Também são desejáveis diferentes níveis de articulação entre os campos.

A pesquisa, por exemplo, além de ser mais diretamente dedicada a um campo, perpassa todos os outros em ações de busca, seleção, validação, tratamento e organização de informação envolvidas na curadoria de informação, devendo também estar presente no tratamento metodológico dos conteúdos.

Os Direitos Humanos também perpassam todos os campos de atuação social de diferentes formas, seja no debate de ideias e organização de formas de defesa de direitos (campo jornalístico-midiático e campo de atuação na vida pública), seja no exercício desse direito (direito à literatura, à arte, à informação, aos conhecimentos disponíveis, ao saber sobre si etc.).

Por fim, o trabalho, entendido como ato humano de transformar a natureza – ideia na qual se considera que os humanos produzem sua realidade, apropriando-se dela e a transformando –, e como forma de (re)produção da vida material, também está contemplado. No primeiro sentido,

o trabalho é princípio educativo à medida que proporciona compreensão do processo histórico de produção científica e tecnológica, como conhecimentos desenvolvidos e apropriados socialmente para a transformação das condições naturais da vida e a ampliação das capacidades, das potencialidades e sentido humanos (Parecer CNE/CEB nº 5/2011<sup>64</sup>).

Nesse sentido, procura-se oferecer ferramentas de transformação social por meio da apropriação dos letramentos da letra e dos novos e multiletramentos, os quais supõem maior protagonismo por parte dos estudantes, orientados pela dimensão ética, estética e política. O segundo sentido de trabalho – o de atividade responsável pela (re)produção da vida material – também é considerado pelo repertório de práticas, letramentos e culturas que se pretende que sejam contempladas, pela

---

64 BRASIL. Conselho Nacional de Educação; Câmara de Educação Básica. **Parecer nº 5, de 4 de maio de 2011.** Diretrizes Curriculares Nacionais para o Ensino Médio. Diário Oficial da União, Brasília, 24 de janeiro de 2012, Seção 1, p. 10. Disponível em: <[http://portal.mec.gov.br/index.php?option=com\\_docman&view=download&alias=8016-pceb005-11&category\\_slug=maio-2011-pdf&Itemid=30192](http://portal.mec.gov.br/index.php?option=com_docman&view=download&alias=8016-pceb005-11&category_slug=maio-2011-pdf&Itemid=30192)>. Acesso em: 19 mar. 2018.

possibilidade de exercício da criatividade, pelo desenvolvimento de habilidades vinculadas à pesquisa, a resoluções de problemas, ao recorte de questões problema, ao planejamento, ao desenvolvimento e à avaliação de projetos de intervenção, pela vivência de processos colaborativos e coletivos de trabalho, entre outras habilidades que serão detalhadas a seguir.

TODOS OS CAMPOS DE ATUAÇÃO SOCIAL	
PRÁTICAS Leitura, escuta, produção de textos (orais, escritos, multissemióticos) e análise linguística/semiótica	
Habilidades	Competências específicas
<b>(EM13LP01)</b> Relacionar o texto, tanto na produção como na recepção, com suas condições de produção e seu contexto sócio-histórico de circulação (leitor previsto, objetivos, pontos de vista e perspectivas, papel social do autor, época, gênero do discurso etc.).	2
<b>(EM13LP02)</b> Estabelecer relações entre as partes do texto, tanto na produção como na recepção, considerando a construção composicional e o estilo do gênero, usando/reconhecendo adequadamente elementos e recursos coesivos diversos que contribuam para a coerência, a continuidade do texto e sua progressão temática, e organizando informações, tendo em vista as condições de produção e as relações lógico-discursivas envolvidas (causa/efeito ou consequência; tese/argumentos; problema/solução; definição/exemplos etc.).	1
<b>(EM13LP03)</b> Analisar relações de intertextualidade e interdiscursividade que permitam a explicitação de relações dialógicas, a identificação de posicionamentos ou de perspectivas, a compreensão de paródias e estilizações, entre outras possibilidades.	1
<b>(EM13LP04)</b> Estabelecer relações de interdiscursividade e intertextualidade para explicitar, sustentar e qualificar posicionamentos e para construir e referendar explicações e relatos, fazendo uso de citações e paráfrases devidamente marcadas.	1
<b>(EM13LP05)</b> Analisar, em textos argumentativos, os posicionamentos assumidos, os movimentos argumentativos e os argumentos utilizados para sustentá-los, para avaliar sua força e eficácia, e posicionar-se diante da questão discutida e/ou dos argumentos utilizados, recorrendo aos mecanismos linguísticos necessários.	3
<b>(EM13LP06)</b> Analisar efeitos de sentido decorrentes de usos expressivos da linguagem, da escolha de determinadas palavras ou expressões e da ordenação, combinação e contraposição de palavras, dentre outros, para ampliar as possibilidades de construção de sentidos e de uso crítico da língua.	1

TODOS OS CAMPOS DE ATUAÇÃO SOCIAL	
PRÁTICAS Leitura, escuta, produção de textos (orais, escritos, multissemióticos) e análise linguística/semiótica	
Habilidades	Competências específicas
<b>(EM13LP07)</b> Analisar, em textos de diferentes gêneros, marcas que expressam a posição do enunciador frente àquilo que é dito: uso de diferentes modalidades (epistêmica, deôntica e apreciativa) e de diferentes recursos gramaticais que operam como modalizadores (verbos modais, tempos e modos verbais, expressões modais, adjetivos, locuções ou orações adjetivas, advérbios, locuções ou orações adverbiais, entonação etc.), uso de estratégias de impessoalização (uso de terceira pessoa e de voz passiva etc.), com vistas ao incremento da compreensão e da criticidade e ao manejo adequado desses elementos nos textos produzidos, considerando os contextos de produção.	1
<b>(EM13LP08)</b> Analisar elementos e aspectos da sintaxe do Português, como a ordem dos constituintes da sentença (e os efeitos que causam sua inversão), a estrutura dos sintagmas, as categorias sintáticas, os processos de coordenação e subordinação (e os efeitos de seus usos) e a sintaxe de concordância e de regência, de modo a potencializar os processos de compreensão e produção de textos e a possibilitar escolhas adequadas à situação comunicativa.	1
<b>(EM13LP09)</b> Fazer curadoria de informações, tendo em vista diferentes propósitos e projetos discursivos.	7
<b>(EM13LP10)</b> Selecionar informações, dados e argumentos em fontes confiáveis, impressas e digitais, e utilizá-los de forma referenciada, para que o texto a ser produzido tenha um nível de aprofundamento adequado (para além do senso comum) e contemple a sustentação das posições defendidas.	1, 7
<b>(EM13LP11)</b> Analisar efeitos de sentido decorrentes de escolhas de elementos sonoros (volume, timbre, intensidade, pausas, ritmo, efeitos sonoros, sincronização etc.) e de suas relações com o verbal, levando em conta esses efeitos na produção de áudios, para ampliar as possibilidades de construção de sentidos e de apreciação.	1
<b>(EM13LP12)</b> Analisar efeitos de sentido decorrentes de escolhas e formatação das imagens (enquadramento, ângulo/vetor, cor, brilho, contraste) e de sua sequenciação (disposição e transição, movimentos de câmera, <i>remix</i> ), das performances (movimentos do corpo, gestos, ocupação do espaço cênico), dos elementos sonoros (entonação, trilha sonora, sampleamento etc.) e das relações desses elementos com o verbal, levando em conta esses efeitos nas produções de imagens e vídeos, para ampliar as possibilidades de construção de sentidos e de apreciação.	1

## TODOS OS CAMPOS DE ATUAÇÃO SOCIAL

### PRÁTICAS

Leitura, escuta, produção de textos (orais, escritos, multissemióticos) e análise linguística/semiótica

Habilidades	Competências específicas
<b>(EM13LP13)</b> Planejar, produzir, revisar, editar, reescrever e avaliar textos escritos e multissemióticos, considerando sua adequação às condições de produção do texto, no que diz respeito ao lugar social a ser assumido e à imagem que se pretende passar a respeito de si mesmo, ao leitor pretendido, ao veículo e mídia em que o texto ou produção cultural vai circular, ao contexto imediato e sócio-histórico mais geral, ao gênero textual em questão e suas regularidades, à variedade linguística apropriada a esse contexto e ao uso do conhecimento dos aspectos notacionais (ortografia padrão, pontuação adequada, mecanismos de concordância nominal e verbal, regência verbal etc.), sempre que o contexto o exigir.	1, 3
<b>(EM13LP14)</b> Produzir e analisar textos orais, considerando sua adequação aos contextos de produção, à forma composicional e ao estilo do gênero em questão, à clareza, à progressão temática e à variedade linguística empregada, como também aos elementos relacionados à fala (modulação de voz, entonação, ritmo, altura e intensidade, respiração etc.) e à cinestesia (postura corporal, movimentos e gestualidade significativa, expressão facial, contato de olho com plateia etc.).	1, 4
<b>(EM13LP15)</b> Elaborar roteiros para a produção de vídeos variados ( <i>vlog</i> , videoclipe, videominuto, documentário etc.), apresentações teatrais, narrativas multimídia e transmídia, <i>podcasts</i> , <i>playlists</i> comentadas etc., para ampliar as possibilidades de produção de sentidos e engajar-se de forma reflexiva em práticas autorais e coletivas.	3, 7
<b>(EM13LP16)</b> Utilizar <i>softwares</i> de edição de textos, fotos, vídeos e áudio, além de ferramentas e ambientes colaborativos para criar textos e produções multissemióticas com finalidades diversas, explorando os recursos e efeitos disponíveis e apropriando-se de práticas colaborativas de escrita, de construção coletiva do conhecimento e de desenvolvimento de projetos.	7
<b>(EM13LP17)</b> Analisar o fenômeno da variação linguística, em seus diferentes níveis (variação fonético-fonológica, lexical, sintática, semântica e estilístico-pragmática) e em suas diferentes dimensões (regional, histórica, social, situacional, ocupacional, etária etc.), de forma a ampliar a compreensão sobre a natureza viva e dinâmica da língua e sobre o fenômeno da constituição de variedades linguísticas de prestígio e estigmatizadas, e a fundamentar o respeito às variedades linguísticas e o combate a preconceitos linguísticos.	4

## CAMPO DA VIDA PESSOAL

Para além das habilidades indicadas a seguir, outras devem ser consideradas também em relação a este campo. São elas as relativas: a ações mencionadas no escopo desse campo na apresentação da área e à realização de debates e discussões de temas de interesse dos jovens; à elaboração de propostas de ações e de projetos culturais e de intervenção; à análise situada da legislação; e ao levantamento de dados de diferentes naturezas. Todas estão descritas nos campos de **atuação na vida pública** e das **práticas de estudo e pesquisa**.

Assim, na análise situada de textos legais, o Estatuto da Juventude deve ter destaque, com base no contexto social e histórico (brasileiro e latino-americano) de sua promulgação. Além disso: na discussão de ações e políticas públicas, devem ser privilegiadas políticas públicas para a juventude; os fóruns de discussão, debates e palestras devem contemplar a condição juvenil, como também temas de preocupações e curiosidades dos jovens; a produção de textos reivindicatórios pode incluir eventuais demandas por equipamentos e programações culturais, de espaços de lazer e de práticas das culturas corporais.

Além dos já mencionados, ganha destaque o domínio de gêneros e produções como perfis, apresentações pessoais, relatos autobiográficos, mapas (e outras formas de registro) comentados e dinâmicos, almanaques, *playlists* comentadas de produções culturais diversas, fanzines, *e-zines* (esses três últimos também considerados na esfera artístico-literária), entre outras possibilidades.

### Parâmetros para a organização/progressão curricular

- Garantir espaço, ao longo dos três anos, para que os estudantes possam:
  - » saber sobre a condição juvenil e sobre as representações sobre jovens e juventudes; discutir sobre temáticas vinculadas a questões que os preocupam ou instigam sua curiosidade, privilegiando as que tiverem maior repercussão entre os estudantes;
  - » saber sobre si, com foco na retomada da trajetória de formação (aprendizagens mais significativas, dentro e fora da escola, interesses, potências e necessidades), dos modos privilegiados de expressão etc.;
  - » partilhar gostos e interesses, de forma a oportunizar vivências, situações de partilha (e de trato com o diferente), promoções de eventos ou projetos culturais, análises e/ou proposições de ações de políticas públicas culturais, projetos de intervenção social, entre outras possibilidades;
  - » levantar dados, informações e discussões sobre profissões e ocupações contemporâneas de interesse dos estudantes e, em especial, de profissões que atuam na área de linguagens (docência, tutoria, produção/edição de objetos digitais de aprendizagem, de materiais didáticos, mediação cultural etc.).

- Promover, ao longo dos três anos, trato e vivência com produções culturais e artísticas cujo interesse e gosto se mostrem constituídos, como também experimentação de novas possibilidades.
- Garantir que diferentes gêneros e formas de expressão das culturas juvenis tenham lugar ao longo dos anos.
- Prever o trato qualificado com diferentes semioses, ferramentas e ambientes digitais – editores de áudio, vídeo, foto e gráfico, *wiki*, ferramenta de *gif*, de linha do tempo, agregador de conteúdo etc.

CAMPO DA VIDA PESSOAL	
PRÁTICAS Leitura, escuta, produção de textos (orais, escritos, multissemióticos) e análise linguística/semiótica	
Habilidades	Competências específicas
<b>(EM13LP18)</b> Apresentar-se por meio de textos multimodais diversos (perfis variados, <i>gifs</i> biográficos, <i>biodata</i> , currículo <i>web</i> , videocurrículo etc.) e de ferramentas digitais (ferramenta de <i>gif</i> , <i>wiki</i> , <i>site</i> etc.), para falar de si de formas variadas, considerando diferentes situações e objetivos.	3
<b>(EM13LP19)</b> Compartilhar gostos, interesses, práticas culturais, temas/ problemas/questões que despertam maior interesse ou preocupação, respeitando e valorizando diferenças, como forma de identificar afinidades e interesses comuns, como também de organizar e/ou participar de grupos, clubes, oficinas e afins.	2, 3
<b>(EM13LP20)</b> Produzir, de forma colaborativa, e socializar <i>playlists</i> comentadas de preferências culturais e de entretenimento, revistas culturais, fanzines, <i>e-zines</i> ou publicações afins que divulguem, comentem e avaliem músicas, <i>games</i> , séries, filmes, quadrinhos, livros, peças, exposições, espetáculos de dança etc., de forma a compartilhar gostos, identificar afinidades, fomentar comunidades etc.	1, 6
<b>(EM13LP21)</b> Construir e/ou atualizar, de forma colaborativa, registros dinâmicos (mapas, <i>wiki</i> etc.) de profissões e ocupações de seu interesse (áreas de atuação, dados sobre formação, fazeres, produções, depoimentos de profissionais etc.) que possibilitem vislumbrar trajetórias pessoais e profissionais.	3

## CAMPO DE ATUAÇÃO NA VIDA PÚBLICA

Trata-se de consolidar habilidades relativas à participação e atuação política e social, ao debate qualificado e ético de ideias, à consciência dos direitos e deveres e à reclamação de direitos, por meio de:

- compreensão dos interesses que movem a esfera política em seus diferentes níveis e instâncias, das formas de participação institucionalizadas e não institucionalizadas, incluindo manifestações culturais e artísticas e intervenções urbanas;
- participação em diversos canais (incluindo digitais) e instâncias, seja na forma de acompanhamento de políticos e de desenvolvimento de projetos e políticas, seja na discussão de temas, propostas, ações, projetos, projetos de lei, programas ou políticas, relativos a temáticas gerais de interesse coletivo e, em especial, vinculados à juventude;
- envolvimento com questões de interesse coletivo e público e compreensão do contexto de promulgação dos Direitos Humanos, do Estatuto da Juventude e das políticas afirmativas, como forma de valorizar a democracia e uma atuação pautada pela ética da responsabilidade;
- desenvolvimento de habilidades e aprendizagem de procedimentos envolvidos na leitura/escuta e produção de textos pertencentes a gêneros relacionados à proposição, debate, aprovação e implementação de propostas e projetos de lei, à defesa e reclamação de direitos e à elaboração de projetos culturais e de intervenção de diferentes naturezas.

Trata-se também de fomentar experiências significativas e contextualizadas de exercício do protagonismo juvenil, por meio da articulação com os outros campos, as demais áreas do currículo e os interesses e escolhas pessoais dos jovens.

Essas habilidades mais gerais envolvem a ampliação do domínio contextualizado de gêneros já considerados em outros campos – palestra, apresentação oral, comunicação, notícia, reportagem, artigo de opinião, cartaz, *spot*, anúncio (de campanhas variadas) – e de outros gêneros, como discussão oral, debate, programa de governo, programa político, lei, projeto de lei, estatuto, regimento, projeto de intervenção social, carta aberta, carta de reclamação, abaixo-assinado, petição *on-line*, requerimento, fala em assembleias e reuniões, edital, proposta, ata, parecer, recurso administrativo, enquête, relatório etc.

A utilização desses gêneros supõe o reconhecimento de sua função social e a análise relativa à forma como se organizam, aos recursos e elementos linguísticos e às demais semioses – elementos envolvidos na tessitura de textos pertencentes a esses gêneros –, visando consolidar e ampliar as aprendizagens iniciadas no Ensino Fundamental.

## Parâmetros para a organização/progressão curricular

- Garantir espaço, ao longo dos três anos, para que os estudantes possam:
  - » organizar, participar e/ou intervir em situações de discussão e debates;
  - » analisar histórico de candidatos (por meio de ferramentas e plataformas de fiscalização/acompanhamento, entre outras possibilidades), programas políticos – identificação de prioridades e intencionalidades (o que se pretende fazer/ implementar, por que, para quê, como etc.), as consequências do que está sendo proposto, a forma de avaliar a eficácia e/ou o impacto das propostas, contraste de dados, informações e propostas, validade dos argumentos utilizados etc. – e/ou propaganda política (identificação dos recursos linguísticos e semióticos utilizados e os efeitos de sentido que podem provocar, avaliação da viabilidade e pertinência das propostas apresentadas, explicitando os efeitos de persuasão próprios dos discursos políticos e publicitários, que podem se sobrepor a análises críticas);
  - » analisar e/ou propor itens de políticas públicas, leis, projetos de leis, programas, projetos culturais e/ou de intervenção social, sobretudo os que envolvem a juventude;
  - » produzir textos reivindicatórios, de reclamação, de denúncia de desrespeito a direitos e de peças ou campanhas sociais, dependendo do que for mais significativo, levando em conta demandas locais e a articulação com o trabalho em outros campos de atuação social e áreas do conhecimento.
- Incentivar, prever e promover a participação significativa em alguma instância ou canal de participação da escola (conselho de representante, de escola, outros colegiados, grêmios livres), da comunidade (associações, coletivos, movimentos etc.), do município ou do País (fóruns e audiências públicas variadas), incluindo formas de participação digital (canais ou plataformas de participação, como o portal e-cidadania, serviços, portais e ferramentas de fiscalização e acompanhamentos do trabalho de políticos e de tramitação de leis, canais de educação política etc.), de forma que os estudantes possam vivenciar processos coletivos de tomada de decisão, debates de ideias e propostas e engajar-se com o acompanhamento e a fiscalização da gestão pública e com a busca de soluções para problemas ou questões que envolvam a coletividade.
- Prever o trato com diferentes ferramentas e ambientes digitais de participação e de fiscalização.
- Oportunizar a vivência de diferentes papéis em debates regrados (membro de uma equipe de debatedor, debatedor, apresentador/mediador, espectador – com ou sem direito a perguntas –, juiz/avaliador).



CAMPO DE ATUAÇÃO NA VIDA PÚBLICA	
PRÁTICAS Leitura, escuta, produção de textos (orais, escritos, multissemióticos) e análise linguística/semiótica	
Habilidades	Competências específicas
<b>(EM13LP22)</b> Analisar o histórico e o discurso político de candidatos e de partidos, como também propagandas políticas e programas e propostas de governo, de forma a participar do debate político e tomar decisões fundamentadas.	1, 7
<b>(EM13LP23)</b> Analisar formas não institucionalizadas de participação social, sobretudo as vinculadas a manifestações artísticas, produções culturais, intervenções urbanas e formas de expressão típica das culturas juvenis que pretendam expor uma problemática ou promover uma reflexão/ação, posicionando-se em relação a essas produções e manifestações.	1
<b>(EM13LP24)</b> Participar de reuniões na escola (conselho de escola e de classe, grêmios livres etc.), agremiações, coletivos ou movimentos, entre outros, em debates, assembleias, fóruns de discussão etc., exercitando a escuta atenta, respeitando seu turno e tempo de fala, posicionando-se de forma fundamentada, respeitosa e ética diante da apresentação de propostas e defesas de opiniões, usando estratégias linguísticas típicas de negociação e de apoio e/ou de consideração do discurso do outro (como solicitar esclarecimento, detalhamento, fazer referência direta ou retomar a fala do outro, parafraseando-a para endossá-la, enfatizá-la, complementá-la ou enfraquecê-la), considerando propostas alternativas e reformulando seu posicionamento, quando for caso, com vistas ao entendimento e ao bem comum.	1, 2, 3
<b>(EM13LP25)</b> Relacionar textos e documentos legais e normativos de âmbito universal, nacional, local ou escolar que envolvam a definição de direitos e deveres – em especial, os voltados a adolescentes e jovens – aos seus contextos de produção, identificando ou inferindo possíveis motivações e finalidades, como forma de ampliar a compreensão desses direitos e deveres.	1
<b>(EM13LP26)</b> Engajar-se na busca de solução de problemas que envolvam a coletividade, denunciando o desrespeito a direitos, organizando e/ou participando de discussões, campanhas e debates, produzindo textos reivindicatórios, normativos, dentre outras possibilidades, como forma de fomentar os princípios democráticos e uma atuação pautada pela ética da responsabilidade.	3

## CAMPO DAS PRÁTICAS DE ESTUDO E PESQUISA

Trata-se de ampliar e qualificar a participação dos estudantes nas práticas relativas ao estudo e à pesquisa\*, de forma significativa e na articulação com outras áreas e com os projetos e escolhas pessoais dos jovens. A proposta é fomentar a curiosidade intelectual e o desenvolvimento de uma autonomia de estudo e de pensamento, principalmente por meio da(do):

- desenvolvimento de habilidades relacionadas à análise, síntese, reflexão e problematização no contexto de estudo e da produção e divulgação científica;
- compreensão do que é preciso saber/conhecer e do porquê/para quê deve sabê-lo/conhecê-lo, tendo em vista diferentes objetivos e o estabelecimento de procedimentos de estudos com vistas a uma autonomia relativa à construção do conhecimento;
- incremento dos processos de busca e seleção de informações, não somente no que diz respeito à curadoria de informações, confiabilidade etc., mas também no estabelecimento do recorte e do foco no que é essencial e efetivamente necessário, tendo em vista a abundância de informações e dados, referências e informações disponíveis nos ambientes digitais;
- desenvolvimento de habilidades relacionadas ao recorte de questões de pesquisa, coleta de dados/busca de informação, tratamento de dados e informações e socialização do conhecimento produzido;
- domínio de procedimentos, gêneros e práticas de linguagem relacionadas a diferentes tipos de pesquisa: bibliográfica, experimental, de campo etc.

Essas habilidades mais gerais envolvem o domínio progressivo e contextualizado de procedimentos de pesquisa e de gêneros já considerado no Ensino Fundamental, como apresentação oral, palestra, mesa redonda, debate, artigo de divulgação científica, artigo científico, artigo de opinião, ensaio, reportagem de divulgação científica, texto didático, infográfico, esquema, relatório, relato (multimidiático) de campo, documentário, cartografia animada, podcasts e vídeos diversos de divulgação científica, muitos deles propostos apenas para situações de leitura/escuta, mas que, no Ensino Médio, são propostos, também, em situações de produção.

---

\* Pesquisa, neste contexto, inclui tanto procedimentos relacionados à busca simples (mas confiável) de informações, envolvendo comparações e seleções, para responder diretamente a uma questão – um dos sentidos do termo “pesquisa” –, quanto procedimentos que envolvem algum método para a busca mais minuciosa e acurada de respostas a questões mais complexas, não respondíveis diretamente. No âmbito da escola, ao contrário do que acontece em contextos acadêmicos, cabe a pesquisa envolvendo questões/problemas/conhecimentos já consolidados pelas ciências de referência, como forma de possibilitar a vivência de procedimentos de investigação e de resolução de problemas. Contudo, devem ter lugar também pesquisas envolvendo a produção de novos conhecimentos pertinentes às comunidades e aos contextos locais, às culturas juvenis, aos recortes específicos de temas de interesse dos jovens etc.

Cabe também ampliar a compreensão dos jovens sobre a linguagem e a língua, vistas como objetos de pesquisa. Dessa forma, contribui-se para a compreensão de procedimentos de investigação da área e para o entendimento de que os conhecimentos sobre as línguas e as linguagens são construções humanas situadas sócio-historicamente. Sendo assim, elas são passíveis de interpretação e mudança, não se constituindo em verdades únicas e imutáveis e contribuindo para o desenvolvimento da competência específica 1.

### **Parâmetros para a organização/progressão curriculares**

- Intensificar a vivência com o uso de diferentes procedimentos e gêneros de apoio à compreensão, tendo em vista os objetivos em questão e as características do texto dado à leitura/estudo, articulando com atividades das outras áreas do conhecimento e com projetos pessoais.
- Considerar, ao longo dos anos, a ampliação e o suporte na seleção de fontes balizadas de informação e conhecimento – livros paradidáticos, de referência, repositórios/referatórios de objetos digitais de aprendizagem, plataformas educacionais, canais educacionais e de vídeos de divulgação científica etc.
- Propiciar aos estudantes experimentar diferentes tipos de pesquisa, inclusive propondo projetos de livre escolha, articulando com atividades de outras áreas do conhecimento.
- Considerar a diversidade de gêneros escritos, orais e multissemióticos ao longo dos três anos nas práticas de leitura, escuta e produção propostas.
- Diversificar gêneros, suportes e mídias definidos para a socialização dos estudos e pesquisas: orais (seminário, apresentação, debate etc.), escritos (monografia, ensaio, artigo de divulgação científica, relatório, artigo de opinião, reportagem científica etc.) e multissemióticos (videominuto, documentário, *vlog* científico, *podcast*, relato multimidiático de campo, verbete de enciclopédia digital colaborativa, revista digital, fotorreportagem, foto-denúncia etc.).
- Diversificar o tipo de recurso de apoio: apresentações multissemióticas com uso de *slides*, apresentações não lineares, apresentações só com uso imagens (com número e tempo de exposição determinados), que contem com o uso de vários tipos de imagens, animações, áudios e vídeos (produzidos e de terceiros) etc.
- Diversificar o tipo de apresentação – expositiva, dialogada e interativa –, de maneira a demandar diferentes tipos de participação da audiência.

## CAMPO DAS PRÁTICAS DE ESTUDO E PESQUISA

### PRÁTICAS

Leitura, escuta, produção de textos (orais, escritos, multissemióticos) e análise linguística/semiótica

Habilidades	Competências específicas
<b>(EM13LP27)</b> Organizar situações de estudo e utilizar procedimentos e estratégias de leitura adequados aos objetivos e à natureza do conhecimento em questão.	3, 7
<b>(EM13LP28)</b> Resumir e resenhar textos, com o manejo adequado das vozes envolvidas (do autor da obra e do resenhador), por meio do uso de paráfrases, marcas do discurso reportado e citações, para uso em textos de divulgação de estudos e pesquisas.	2, 3
<b>(EM13LP29)</b> Realizar pesquisas de diferentes tipos (bibliográfica, de campo, experimento científico, levantamento de dados etc.), usando fontes abertas e confiáveis, registrando o processo e comunicando os resultados, tendo em vista os objetivos colocados e demais elementos do contexto de produção, como forma de compreender como o conhecimento científico é produzido e apropriar-se dos procedimentos e dos gêneros textuais envolvidos na realização de pesquisas.	7
<b>(EM13LP30)</b> Compreender criticamente textos de divulgação científica orais, escritos e multissemióticos de diferentes áreas do conhecimento, identificando sua organização tópica e a hierarquização das informações, questionando fontes não confiáveis e problematizando enfoques tendenciosos ou superficiais.	1
<b>(EM13LP31)</b> Selecionar informações e dados necessários para uma dada pesquisa (sem excedê-los) em diferentes fontes (orais, impressas, digitais etc.) e comparar autonomamente esses conteúdos, levando em conta seus contextos de produção, referências e índices de confiabilidade, e percebendo coincidências, complementaridades, contradições, erros ou imprecisões conceituais e de dados, de forma a compreender e posicionar-se criticamente sobre esses conteúdos e estabelecer recortes precisos.	7

CAMPO DAS PRÁTICAS DE ESTUDO E PESQUISA	
PRÁTICAS Leitura, escuta, produção de textos (orais, escritos, multissemióticos) e análise linguística/semiótica	
Habilidades	Competências específicas
<b>(EM13LP32)</b> Selecionar, elaborar e utilizar instrumentos simples de coleta de dados e informações (questionários, enquetes, mapeamentos, opinários) e de tratamento e análise dos conteúdos obtidos, que atendam adequadamente a diferentes objetivos de pesquisa.	3
<b>(EM13LP33)</b> Produzir textos para a divulgação do conhecimento e de resultados de levantamentos e pesquisas - texto monográfico, ensaio, artigo de divulgação científica, verbete de enciclopédia (colaborativa ou não), infográfico (estático ou animado), relato de experimento, relatório, relatório multimidiático de campo, reportagem científica, <i>podcast</i> ou <i>vlog</i> científico, apresentações orais, seminários, comunicações em mesas redondas, mapas dinâmicos etc. -, considerando o contexto de produção e utilizando os conhecimentos sobre os gêneros de divulgação científica, de forma a engajar-se em processos significativos de socialização e divulgação do conhecimento.	3
<b>(EM13LP34)</b> Utilizar adequadamente ferramentas de apoio a apresentações orais, escolhendo e usando tipos e tamanhos de fontes que permitam boa visualização, topicalizando e/ou organizando o conteúdo em itens, inserindo de forma adequada imagens, gráficos, tabelas, formas e elementos gráficos, dimensionando a quantidade de texto e imagem por <i>slide</i> e usando, de forma harmônica, recursos (efeitos de transição, <i>slides</i> mestres, <i>layouts</i> personalizados, gravação de áudios em <i>slides</i> etc.).	7

## CAMPO JORNALÍSTICO-MIDIÁTICO

Trata-se de ampliar as possibilidades de participação dos jovens nas práticas relativas ao trato com a informação e opinião, as quais estão no centro da esfera jornalística/midiática. Para além de consolidar habilidades envolvidas na escuta, leitura e produção de textos que circulam no campo, o que se pretende é propiciar experiências que mantenham os jovens interessados pelos fatos que acontecem na sua comunidade, na sua cidade e no mundo e que afetam as vidas das pessoas.

Pretende-se que os jovens incorporem em suas vidas a prática de escuta, leitura e produção de textos pertencentes a gêneros da esfera jornalística em diferentes fontes, veículos e mídias, e desenvolvam autonomia e pensamento crítico para se situar em relação a interesses e posicionamentos diversos. Também está em jogo a produção de textos noticiosos, opinativos e a participação em discussões e debates de forma ética e respeitosa.

Fenômenos e práticas relacionadas às redes sociais também devem ser tematizados, assim como devem ser vislumbrados usos mais colaborativos das redes.

Vários são os gêneros possíveis de serem contemplados em atividades de leitura e produção de textos. Além dos gêneros já elencados para o Ensino Fundamental (entrevista, reportagem, fotorreportagem, foto-denúncia, artigo de opinião, editorial, resenha crítica, crônica, comentário, debate, *vlog* noticioso, *vlog* cultural, meme, charge, charge digital, *political remix*, anúncio publicitário, propaganda, *jingle*, *spot*, entre outros), devem ter espaço gêneros mais complexos relacionados com a apuração e o relato de fatos e situações (reportagem multimidiática, documentário) e/ou com a opinião (crítica da mídia, ensaio e *vlog* de opinião etc.), tanto no que se refere a práticas de leitura/recepção quanto às de produção.

Ainda com relação a esse campo, trata-se também de compreender as formas de persuasão do discurso publicitário e o apelo ao consumo, incluindo discussões sobre as formas contemporâneas de publicidade utilizadas nas várias mídias e ambientes digitais.

### Parâmetros para a organização/progressão curriculares

- Possibilitar que, ao longo dos anos, os estudantes experimentem, de forma significativa, diferentes papéis envolvendo a circulação de informação e opinião: repórter, fotorrepórter, editor, comentarista, articulista, curador, leitor (que compartilha, comenta e avalia), crítico de produções culturais, *booktuber*, *vlogger* e outros.
- Considerar a diversidade de gêneros escritos, orais e multimodais ao longo dos três anos, buscando o equilíbrio entre os informativos, argumentativos e apreciativos, entre os mais complexos (documentários, reportagem multimidiática, ensaio etc.) e os menos complexos.

- Possibilitar que vivenciem processos colaborativos de apuração de fatos tidos como de relevância social, por meio de coberturas diretas, entrevistas, levantamentos de dados e afins e tratamento e divulgação de informações sobre esses fatos, utilizando ferramentas de escrita colaborativa e de curadoria e agregadores de conteúdos.
- Considerar produções que envolvam diferentes mídias, de forma que os jovens possam manipular editores de texto, foto, áudio, vídeo, infográfico e de outros tipos e explorar elementos e características das diferentes linguagens envolvidas e os efeitos de sentido que podem provocar, de forma a poder ampliar as possibilidades de análise e concretização de diferentes projetos enunciativos envolvendo a divulgação de relato de fatos ou atitude responsiva em relação aos relatos e opiniões em circulação.

CAMPO JORNALÍSTICO-MIDIÁTICO	
PRÁTICAS Leitura, escuta, produção de textos (orais, escritos, multissemióticos) e análise linguística/semiótica	
Habilidades	Competências específicas
<b>(EM13LP35)</b> Analisar os interesses que movem o campo jornalístico, os impactos das novas tecnologias no campo e as condições que fazem da informação uma mercadoria e da checagem de informação uma prática (e um serviço) essencial, adotando atitude analítica e crítica diante dos textos jornalísticos.	2
<b>(EM13LP36)</b> Conhecer e analisar diferentes projetos editoriais – institucionais, privados, públicos, financiados, independentes etc. –, de forma a ampliar o repertório de escolhas possíveis de fontes de informação e opinião, reconhecendo o papel da mídia plural para a consolidação da democracia.	2
<b>(EM13LP37)</b> Analisar os diferentes graus de parcialidade/imparcialidade (no limite, a não neutralidade) em textos noticiosos, comparando relatos de diferentes fontes e analisando o recorte feito de fatos/dados e os efeitos de sentido provocados pelas escolhas realizadas pelo autor do texto, de forma a manter uma atitude crítica diante dos textos jornalísticos e tornar-se consciente das escolhas feitas como produtor.	1, 2
<b>(EM13LP38)</b> Usar procedimentos de checagem de fatos noticiados e fotos publicadas (verificar/avaliar veículo, fonte, data e local da publicação, autoria, URL, formatação; comparar diferentes fontes; consultar ferramentas e <i>sites</i> checadores etc.), de forma a combater a proliferação de notícias falsas ( <i>fake news</i> ).	7
<b>(EM13LP39)</b> Analisar o fenômeno da pós-verdade – discutindo as condições e os mecanismos de disseminação de <i>fake news</i> e também exemplos, causas e consequências desse fenômeno e da prevalência de crenças e opiniões sobre fatos –, de forma a adotar atitude crítica em relação ao fenômeno e desenvolver uma postura flexível que permita rever crenças e opiniões quando fatos apurados as contradisserem.	2, 7

## CAMPO JORNALÍSTICO-MIDIÁTICO

### PRÁTICAS

Leitura, escuta, produção de textos (orais, escritos, multissemióticos) e análise linguística/semiótica

Habilidades	Competências específicas
<b>(EM13LP40)</b> Analisar os processos humanos e automáticos de curadoria que operam nas redes sociais e outros domínios da internet, comparando os <i>feeds</i> de diferentes páginas de redes sociais e discutindo os efeitos desses modelos de curadoria, de forma a ampliar as possibilidades de trato com o diferente e minimizar o efeito bolha e a manipulação de terceiros.	7
<b>(EM13LP41)</b> Acompanhar, analisar e discutir a cobertura da mídia diante de acontecimentos e questões de relevância social, local e global, comparando diferentes enfoques e perspectivas, por meio do uso de ferramentas de curadoria de informação (como agregadores de conteúdo) e da consulta a serviços e fontes de checagem e curadoria de informação, de forma a aprofundar o entendimento sobre um determinado fato ou questão, identificar o enfoque preponderante da mídia e manter-se implicado, de forma crítica, com os fatos e as questões que afetam a coletividade.	2
<b>(EM13LP42)</b> Atuar de forma fundamentada, ética e crítica na produção e no compartilhamento de comentários, textos noticiosos e de opinião, memes, <i>gifs</i> , remixes variados etc. em redes sociais ou outros ambientes digitais.	7
<b>(EM13LP43)</b> Analisar formas contemporâneas de publicidade em contexto digital e peças de campanhas publicitárias e políticas (cartazes, folhetos, anúncios, propagandas em diferentes mídias, <i>spots</i> , <i>jingles</i> etc.), explicando os mecanismos de persuasão utilizados e os efeitos de sentido provocados pelas escolhas feitas em termos de elementos e recursos linguístico-discursivos, imagéticos, sonoros, gestuais e espaciais, entre outros, e destacando valores e representações de situações, grupos e configurações sociais veiculadas, a fim de desconstruir eventuais estereótipos e proceder a uma avaliação crítica da publicidade e das práticas de consumo.	1, 7
<b>(EM13LP44)</b> Analisar, discutir, produzir e socializar, tendo em vista temas e acontecimentos de interesse local ou global, notícias, fotodenúncias, fotorreportagens, reportagens multimidiáticas, documentários, infográficos, podcasts noticiosos, artigos de opinião, críticas da mídia, <i>vlogs</i> de opinião, textos de apresentação e apreciação de produções culturais (resenhas, ensaios etc.) e outros gêneros próprios das formas de expressão das culturas juvenis ( <i>vlogs</i> e <i>podcasts</i> culturais, <i>gameplay</i> etc.), em várias mídias, vivenciando de forma significativa o papel de repórter, analista, crítico, editorialista ou articulista, leitor, vlogueiro e <i>booktuber</i> , entre outros.	1, 3



## CAMPO ARTÍSTICO-LITERÁRIO

Neste campo, trata-se, principalmente, de levar os estudantes a ampliar seu repertório de leituras e selecionar obras significativas para si, conseguindo apreender os níveis de leitura presentes nos textos e os discursos subjacentes de seus autores.

Ao engajar-se mais criticamente, os jovens podem atualizar os sentidos das obras, possibilitando compartilhá-las em redes sociais, na escola e diálogos com colegas e amigos. Trata-se, portanto, além da apropriação para si, de desfrutar também dos modos de execução das obras, que ocorre com a ajuda de procedimentos de análise linguística e semiótica.

A prática da leitura literária, assim como de outras linguagens, deve ser capaz também de resgatar a historicidade dos textos: produção, circulação e recepção das obras literárias, em um entrecruzamento de diálogos (entre obras, leitores, tempos históricos) e em seus movimentos de manutenção da tradição e de ruptura, suas tensões entre códigos estéticos e seus modos de apreensão da realidade.

Espera-se que os leitores/fruidores possam também reconhecer na arte formas de crítica cultural e política, uma vez que toda obra expressa, inevitavelmente, uma visão de mundo e uma forma de conhecimento, por meio de sua construção estética.

Para encontrar modos de experimentar e posicionar-se, os estudantes podem participar de eventos e práticas artísticas coletivas, mediante sua própria produção artística, combinando a escrita literária com outras formas semióticas de expressão. Desse modo, eles podem expor suas preferências ideológicas e estéticas e consolidar um conjunto de valores e conhecimento da língua e da arte.

No Ensino Médio, devem ser introduzidas para fruição e conhecimento, ao lado da literatura africana, afro-brasileira, indígena e da literatura contemporânea, obras da tradição literária brasileira e de língua portuguesa, de um modo mais sistematizado, em que sejam aprofundadas as relações com os períodos históricos, artísticos e culturais. Essa tradição, em geral, é constituída por textos clássicos, que se perfilaram como canônicos – obras que, em sua trajetória até a recepção contemporânea, mantiveram-se reiteradamente legitimadas como elemento expressivo de suas épocas.

Nesse sentido, a tradição literária tem importância não só por sua condição de patrimônio, mas também por possibilitar a apreensão do imaginário e das formas de sensibilidade de uma determinada época, de suas formas poéticas e das formas de organização social e cultural do Brasil, sendo ainda hoje capazes de tocar os leitores nas emoções e nos valores. Além disso, tais obras proporcionam o contato com uma linguagem que amplia o repertório linguístico dos jovens e oportuniza novas potencialidades e experimentações de uso da língua, no contato com as ambiguidades da linguagem e seus múltiplos arranjos.

Está em jogo, também, nesta etapa, um trabalho mais sistemático com a escrita literária, o fazer poético, cujo trabalho é lento e demanda seleções e experimentações

de conteúdo e de recursos linguísticos variados, tendo em vista um interlocutor. Com isso, tais escolhas podem funcionar como processo de autoconhecimento, ao mobilizar ideias, sentimentos e emoções.

### **Parâmetros para a organização/progressão curricular**

- Diversificar, ao longo do Ensino Médio, produções das culturas juvenis contemporâneas (*slams*, vídeos de diferentes tipos, *playlists* comentadas, *raps* e outros gêneros musicais etc.), minicontos, nanocontos, *best-sellers*, literatura juvenil brasileira e estrangeira, incluindo entre elas a literatura africana de língua portuguesa, a afro-brasileira, a latino-americana etc., obras da tradição popular (versos, cordéis, cirandas, canções em geral, contos folclóricos de matrizes europeias, africanas, indígenas etc.) que possam aproximar os estudantes de culturas que subjazem na formação identitária de grupos de diferentes regiões do Brasil.
- Ampliar o repertório de clássicos brasileiros e estrangeiros com obras mais complexas que representem desafio para os estudantes do ponto de vista dos códigos linguísticos, éticos e estéticos.
- Estabelecer seleções em perspectivas comparativas e dialógicas, que considerem diferentes gêneros literários, culturas e temas.
- Abordar obras de diferentes períodos históricos, que devem ser apreendidas em suas dimensões sincrônicas e diacrônicas para estabelecer relações com o que veio antes e o que virá depois.
- Propor a leitura de obras significativas da literatura brasileira, contextualizando sua época, suas condições de produção, circulação e recepção, tanto no eixo diacrônico quanto sincrônico, ficando a critério local estabelecer ou não a abordagem do conjunto de movimentos estéticos, obras e autores, de forma linear, crescente ou decrescente, desde que a leitura efetiva de obras selecionadas não seja prejudicada.
- Encontrar outros tempos e espaços para contemplar a escrita literária, considerando ferramentas e ambientes digitais, além de outros formatos – oficinas de criação, laboratórios ou projetos de escritas literárias, comunidades de escritores etc. Trata-se de lidar com um fazer poético que, conforme já foi explicado, é uma forma de produção lenta e que demanda seleções de conteúdo e de recursos linguísticos variados. Assim sendo, essas escolhas podem funcionar como processo de autoconhecimento, no ir e vir da busca das palavras certas para revelar uma ideia, um sentimento e uma emoção, na experimentação de uma forma de composição, de uma sintaxe e de um léxico. Esse processo pode até mesmo envolver a quebra intencional de algumas das características estáveis dos gêneros, a hibridização de gêneros ou o uso de recursos literários em textos ligados a outros campos, como forma de provocar efeitos de sentidos diversos na escrita de textos pertencentes aos mais diferentes gêneros discursivos, não apenas os da esfera literária.

CAMPO ARTÍSTICO-LITERÁRIO	
PRÁTICAS Leitura, escuta, produção de textos (orais, escritos, multissemióticos) e análise linguística/semiótica	
Habilidades	Competências específicas
<b>(EM13LP45)</b> Compartilhar sentidos construídos na leitura/escuta de textos literários, percebendo diferenças e eventuais tensões entre as formas pessoais e as coletivas de apreensão desses textos, para exercitar o diálogo cultural e aguçar a perspectiva crítica.	6
<b>(EM13LP46)</b> Participar de eventos (saraus, competições orais, audições, mostras, festivais, feiras culturais e literárias, rodas e clubes de leitura, cooperativas culturais, jograis, repentes, <i>slams</i> etc.), inclusive para socializar obras da própria autoria (poemas, contos e suas variedades, roteiros e microrroteiros, videominutos, <i>playlists</i> comentadas de música etc.) e/ou interpretar obras de outros, inserindo-se nas diferentes práticas culturais de seu tempo.	3, 6
<b>(EM13LP47)</b> Analisar assimilações e rupturas no processo de constituição da literatura brasileira e ao longo de sua trajetória, por meio da leitura e análise de obras fundamentais do cânone ocidental, em especial da literatura portuguesa, para perceber a historicidade de matrizes e procedimentos estéticos.	1, 6
<b>(EM13LP48)</b> Perceber as peculiaridades estruturais e estilísticas de diferentes gêneros literários (a apreensão pessoal do cotidiano nas crônicas, a manifestação livre e subjetiva do eu lírico diante do mundo nos poemas, a múltipla perspectiva da vida humana e social dos romances, a dimensão política e social de textos da literatura marginal e da periferia etc.) para experimentar os diferentes ângulos de apreensão do indivíduo e do mundo pela literatura.	1, 6
<b>(EM13LP49)</b> Analisar relações intertextuais e interdiscursivas entre obras de diferentes autores e gêneros literários de um mesmo momento histórico e de momentos históricos diversos, explorando os modos como a literatura e as artes em geral se constituem, dialogam e se retroalimentam.	6
<b>(EM13LP50)</b> Selecionar obras do repertório artístico-literário contemporâneo à disposição segundo suas predileções, de modo a constituir um acervo pessoal e dele se apropriar para se inserir e intervir com autonomia e criticidade no meio cultural.	3

## CAMPO ARTÍSTICO-LITERÁRIO

### PRÁTICAS

Leitura, escuta, produção de textos (orais, escritos, multissemióticos) e análise linguística/semiótica

Habilidades	Competências específicas
<b>(EM13LP51)</b> Analisar obras significativas da literatura brasileira e da literatura de outros países e povos, em especial a portuguesa, a indígena, a africana e a latino-americana, com base em ferramentas da crítica literária (estrutura da composição, estilo, aspectos discursivos), considerando o contexto de produção (visões de mundo, diálogos com outros textos, inserções em movimentos estéticos e culturais etc.) e o modo como elas dialogam com o presente.	1, 2
<b>(EM13LP52)</b> Produzir apresentações e comentários apreciativos e críticos sobre livros, filmes, discos, canções, espetáculos de teatro e dança, exposições etc. (resenhas, <i>vlogs</i> e <i>podcasts</i> literários e artísticos, <i>playlists</i> comentadas, fanzines, <i>e-zines</i> etc.).	1, 3
<b>(EM13LP53)</b> Criar obras autorais, em diferentes gêneros e mídias – mediante seleção e apropriação de recursos textuais e expressivos do repertório artístico –, e/ou produções derivadas (paródias, estilizações, <i>fanfics</i> , <i>fanclipes</i> etc.), como forma de dialogar crítica e/ou subjetivamente com o texto literário.	1, 3

## 5.2. A ÁREA DE MATEMÁTICA E SUAS TECNOLOGIAS

A BNCC da área de Matemática e suas Tecnologias propõe a ampliação e o aprofundamento das aprendizagens essenciais desenvolvidas até o 9º ano do Ensino Fundamental. Para tanto, coloca em jogo, de modo mais inter-relacionado, os conhecimentos já explorados na etapa anterior, de modo a possibilitar que os estudantes construam uma visão mais integrada da Matemática, ainda na perspectiva de sua aplicação à realidade.

Na BNCC de Matemática do Ensino Fundamental, as habilidades estão organizadas segundo unidades de conhecimento da própria área (Números, Álgebra, Geometria, Grandezas e Medidas, Probabilidade e Estatística).

Em relação aos Números, os estudantes do Ensino Fundamental têm a oportunidade de desenvolver habilidades referentes ao pensamento numérico, ampliando a compreensão a respeito dos diferentes campos e significados das operações. Para isso, propõe-se a resolução de problemas envolvendo números naturais, inteiros, racionais e reais, em diferentes contextos (do cotidiano, da própria Matemática e de outras áreas do conhecimento).

Os estudantes têm também a oportunidade de desenvolver o pensamento algébrico, tendo em vista as demandas para identificar a relação de dependência entre duas grandezas em contextos significativos e comunicá-la utilizando diferentes escritas algébricas, além de resolver situações-problema por meio de equações e inequações.

Em relação ao pensamento geométrico, eles desenvolvem habilidades para interpretar e representar a localização e o deslocamento de uma figura no plano cartesiano, identificar transformações isométricas e produzir ampliações e reduções de figuras. Além disso, são solicitados a formular e resolver problemas em contextos diversos, aplicando os conceitos de congruência e semelhança.

No que se refere a Grandezas e Medidas, os estudantes constroem e ampliam a noção de medida, pelo estudo de diferentes grandezas, e obtêm expressões para o cálculo da medida da área de superfícies planas e da medida do volume de alguns sólidos geométricos.

Outro ponto enfatizado no Ensino Fundamental é o desenvolvimento do pensamento proporcional. Isso pode ser feito pela exploração de situações que oportunizem a representação, em um sistema de coordenadas cartesianas, da variação de grandezas, além da análise e caracterização do comportamento dessa variação (diretamente proporcional, inversamente proporcional ou não proporcional).

No tocante à Probabilidade, os estudantes do Ensino Fundamental têm a possibilidade, desde os anos iniciais, de construir o espaço amostral de eventos equiprováveis, utilizando a árvore de possibilidades, o princípio multiplicativo ou simulações, para estimar a probabilidade de sucesso de um dos eventos.

Para o desenvolvimento de habilidades relativas à Estatística, os estudantes têm oportunidades não apenas de interpretar estatísticas divulgadas pela mídia, mas, sobretudo, de planejar e executar pesquisa amostral, interpretando as medidas de tendência central, e de comunicar os resultados obtidos por meio de relatórios, incluindo representações gráficas adequadas.

Além disso, a BNCC propõe que os estudantes utilizem tecnologias, como calculadoras e planilhas eletrônicas, desde os anos iniciais do Ensino Fundamental. Tal valorização possibilita que, ao chegarem aos anos finais, eles possam ser estimulados a desenvolver o pensamento computacional, por meio da interpretação e da elaboração de fluxogramas e algoritmos.

Em continuidade a essas aprendizagens, no Ensino Médio o foco é a construção de uma visão integrada da Matemática, aplicada à realidade, conforme anteriormente anunciado. Nesse contexto, quando a realidade é a referência, é preciso levar em conta as vivências cotidianas dos estudantes do Ensino Médio, envolvidos, em diferentes graus dados por suas condições socioeconômicas, pelos avanços tecnológicos, pelas exigências do mercado de trabalho, pela potencialidade das mídias sociais, entre outros.

Tais considerações colocam a área de Matemática e suas Tecnologias diante da responsabilidade de aproveitar todo o potencial já constituído por esses estudantes, para promover ações que estimulem e provoquem seus processos de reflexão e de abstração, que deem sustentação a modos de pensar criativos, analíticos, indutivos, dedutivos e sistêmicos e que favoreçam a tomada de decisões orientadas pela ética e o bem comum.

Para que esses propósitos se concretizem nessa área, os estudantes devem desenvolver habilidades relativas aos processos de investigação, de construção de modelos e de resolução de problemas. Para tanto, eles devem mobilizar seu modo próprio de raciocinar, representar, argumentar, comunicar e, com base em discussões e validações conjuntas, aprender conceitos e desenvolver representações e procedimentos cada vez mais sofisticados.

Assim, para o desenvolvimento de competências que envolvem o **raciocinar**, é necessário que os estudantes possam, em interação com seus colegas e professores, investigar, explicar e justificar os problemas resolvidos, com ênfase nos processos de argumentação matemática. Embora todas as habilidades pressuponham a mobilização do raciocínio, nem todas se restringem ao seu desenvolvimento. Assim, por exemplo, a identificação de regularidades e padrões exige, além de raciocínio, a representação e a comunicação para expressar as generalizações, bem como a construção de uma argumentação consistente para justificar o raciocínio utilizado.

As competências que estão diretamente associadas a **representar** pressupõem a elaboração de registros para evocar um objeto matemático. Apesar de essa ação não ser exclusiva da Matemática, uma vez que todas as áreas têm seus processos de representação, é em especial nessa área que podemos verificar de forma inequívoca a importância das representações para a compreensão de fatos, de ideias e de conceitos, uma vez que o acesso aos objetos matemáticos se dá por meio delas. Nesse sentido, na Matemática, o uso dos registros de representação e das diferentes linguagens é, muitas vezes, necessário para a compreensão, resolução e comunicação de resultados de uma atividade. Por sua vez, o trânsito entre os diversos registros de representação pode favorecer que os estudantes tenham maior flexibilidade e fluidez na área e, ainda, promover o desenvolvimento do raciocínio.

Após resolverem os problemas matemáticos, os estudantes precisam apresentar e justificar seus resultados, interpretar os resultados dos colegas e interagir com eles. É nesse contexto que a competência de **comunicar-se** ganha importância. Nas comunicações, os estudantes devem ser capazes de justificar suas conclusões não apenas pelos símbolos matemáticos e conectivos lógicos, mas também por meio da língua nativa, realizando apresentações orais dos resultados e elaborando relatórios, entre outros registros.

Com relação à competência de **argumentar**, seu desenvolvimento pressupõe também a formulação e a testagem de conjecturas, com a apresentação de justificativas, além dos aspectos já citados anteriormente em relação às competências de raciocinar e representar.

No Ensino Fundamental, as habilidades da área de Matemática foram organizadas em unidades de conhecimento, tendo-se feito o esforço de apresentá-las de forma articulada, de maneira a estabelecer a devida correlação entre elas.

No Ensino Médio, esses diferentes campos da Matemática são integrados de forma ainda mais consistente. Para tanto, são definidos, nessa etapa, um conjunto de pares de ideias fundamentais que produzem articulações entre os vários campos – Aritmética, Álgebra, Geometria, Probabilidade e Estatística, Grandezas e Medidas – e que são importantes para o desenvolvimento do pensamento matemático. Estes são os pares de ideias fundamentais adotados: **variação e constância; certeza e incerteza; movimento e posição; relações e inter-relações.**

**Variação e constância** envolve observar, imaginar, abstrair, discernir e reconhecer características comuns e diferentes ou o que mudou e o que permaneceu invariante, expressar e representar (ou descrever) padrões, generalizando-os. Reitera-se que, como essas ideias não são exclusivas da Matemática, podem gerar integração entre as áreas.

Em Matemática, as classificações que organizam, em grupos, os conceitos, as propriedades e as definições são pertinentes à variação e à constância. Portanto, é fundamental reconhecê-las e expressá-las.

As perguntas que priorizam variação, ou mudanças, dizem respeito às diferenças e àquilo que é alterado. Já as que priorizam invariantes, ou constância, reportam-se àquilo que é conservado e ao que é semelhante, ou igual.

Além disso, a ideia de variação e constância comporta indagações do tipo “e se fosse?”, que mobilizam processos de abstrações, representações e generalizações, essenciais para a criatividade em Matemática.

**Certeza e incerteza** é um par normalmente associado, na matemática escolar, ao estudo de fenômenos aleatórios, à obtenção de medidas no mundo físico, a estimativas, análises e inferências estatísticas e a argumentações e demonstrações algébricas ou geométricas. Mas ela engloba muitas outras ideias.

Em Matemática, a validação de ideias deriva da busca de certeza. Como certeza e incerteza são inerentes à elaboração de conjecturas e previsões, podemos considerar que a visualização, a antevisão, a previsão e a antecipação são inseparáveis desse par de ideias e



estão associadas às práticas de expressar e comunicar ideias e estratégias matemáticas, validando-as por meio de sugestões. Expressar incertezas em relação às próprias ideias e às dos colegas, indicando seus limites, e imaginar, criar e cogitar coletivamente o que ocorreria na extrapolação dos limites indicados também integra esse par.

Certeza e incerteza são inerentes, ainda, a variadas formas de comunicação social, que empregam elementos de estatística e suas representações, além dos problemas de contagem e de formas intuitivas de expressão de probabilidades.

**Movimento e posição** estão presentes na localização de números em retas, de figuras ou configurações no plano cartesiano e no espaço tridimensional; direção e sentido, ângulos, paralelismo e perpendicularidade, transformações geométricas isométricas (que preservam as medidas) e homotéticas (que preservam as formas) e padrões das distribuições de dados. O uso de mapas, GPS e de outros recursos implica a observação e estudo desse par de ideias.

Atividades investigativas com *softwares* dinâmicos que inter-relacionem movimento e posição podem também promover o desenvolvimento dessas ideias, importantes em cartografia e na movimentação diária do cidadão comum. Por vivermos em um mundo conectado com celulares às mãos, aparelhos de geolocalização, TVs a cabo, câmeras de vigilância etc., o estudo do movimento e posição tem muitas finalidades em diversas áreas.

**Relações e inter-relações** estão presentes em muitas situações reais nas quais se aplica a Matemática. As relações estão presentes em problemas que envolvem a proporcionalidade entre duas ou mais grandezas, escalas, divisão em partes proporcionais etc. que tratam da interdependência entre grandezas. Dessas relações, evoluiu-se para a noção de função, uma noção integradora da Matemática. Os movimentos de figuras, como as reflexões em retas, rotações e translações, podem ser expressos por funções, em trabalhos no plano cartesiano, por exemplo.

Inter-relações devem ser destacadas, por exemplo, entre a Estatística e a Probabilidade, a Álgebra e a Geometria. A própria ideia de medida pode ser definida como uma função que associa um número real positivo (correspondente a certa quantidade de unidades) a um comprimento, área ou volume. As medidas estatísticas também são inter-relações que, por um lado, promovem a ampliação de significado aos tópicos matemáticos e, por outro, propiciam acesso à matemática estrutural, como as relações de equivalência, ordem e semelhança.

A ideia da unidade da Matemática está subjacente às ideias e competências específicas para a Matemática no Ensino Médio. As práticas matemáticas, ou seja, como os integrantes de cada cultura ou grupo usam a Matemática, variaram muito ao longo dos tempos, dependendo das necessidades, visões de mundo, entre outros fatores, e continuam a variar. Dando suporte a essas práticas, existem conceitos e estruturas, por vezes utilizados sem explicitação, que fundamentam tais práticas.

Essa percepção da unidade da Matemática, além da diversidade de suas práticas, serve também para mostrar que o desenvolvimento da disciplina é fruto da experiência humana ao longo da história. Assim, ela não é um edifício perfeito que surgiu pronto da mente de poucos seres privilegiados, a fim de ser estudada para puro deleite intelectual. O desenvolvimento gradual desse campo do saber, por seres humanos inseridos em culturas e sociedades específicas, confere a ela valores estéticos e culturais, e fornece uma linguagem com a qual pessoas de diferentes realidades podem se comunicar, com precisão e concisão, em várias áreas do conhecimento.

Um dos desafios para a aprendizagem da Matemática no Ensino Médio é exatamente proporcionar aos estudantes a visão de que ela não é um conjunto de regras e técnicas, mas faz parte de nossa cultura e de nossa história.

Assim, as habilidades previstas para o Ensino Médio são fundamentais para que o letramento matemático<sup>65</sup> dos estudantes se torne ainda mais denso e eficiente, tendo em vista que eles irão aprofundar e ampliar as habilidades propostas para o Ensino Fundamental e terão mais ferramentas para compreender a realidade e propor as ações de intervenção especificadas para essa etapa.

Considerando esses pressupostos, e em articulação com as competências gerais da Educação Básica e com as da área de Matemática do Ensino Fundamental, no Ensino Médio a área de Matemática e suas Tecnologias deve garantir aos estudantes o desenvolvimento de **competências específicas**. Relacionadas a cada uma delas, são indicadas, posteriormente, **habilidades** a ser alcançadas nessa etapa.

---

65 Na BNCC, o letramento matemático está assim definido: competências e habilidades de raciocinar, representar, comunicar e argumentar matematicamente, de modo a favorecer o estabelecimento de conjecturas, a formulação e a resolução de problemas em uma variedade de contextos, utilizando conceitos, procedimentos, fatos e ferramentas matemáticas. O letramento deve também assegurar que todos os estudantes reconheçam que os conhecimentos matemáticos são fundamentais para compreender e atuar no mundo e para que também percebam o caráter de jogo intelectual da Matemática, como aspecto que favorece o desenvolvimento do raciocínio lógico e crítico, estimula a investigação e que pode também ser prazeroso (fruição).

Embora uma mesma habilidade possa estar a serviço de mais de uma competência, optou-se por classificá-la naquela com a qual ela tem maior afinidade. Além disso, é necessário enfatizar que, mesmo que alguns estudantes não dominem conceitos já abordados no Ensino Fundamental, as habilidades propostas nesta Base devem ser desenvolvidas, pois o processo investigativo em que se engajarão possibilitará as descobertas e as aprendizagens previstas.



## COMPETÊNCIAS ESPECÍFICAS DE MATEMÁTICA E SUAS TECNOLOGIAS PARA O ENSINO MÉDIO

1. Utilizar estratégias, conceitos e procedimentos matemáticos para interpretar situações em diversos contextos, sejam atividades cotidianas, sejam fatos das Ciências da Natureza e Humanas, ou ainda questões econômicas ou tecnológicas, divulgados por diferentes meios, de modo a consolidar uma formação científica geral.
2. Articular conhecimentos matemáticos ao propor e/ou participar de ações para investigar desafios do mundo contemporâneo e tomar decisões éticas e socialmente responsáveis, com base na análise de problemas de urgência social, como os voltados a situações de saúde, sustentabilidade, das implicações da tecnologia no mundo do trabalho, entre outros, recorrendo a conceitos, procedimentos e linguagens próprios da Matemática.
3. Utilizar estratégias, conceitos e procedimentos matemáticos, em seus campos – Aritmética, Álgebra, Grandezas e Medidas, Geometria, Probabilidade e Estatística –, para interpretar, construir modelos e resolver problemas em diversos contextos, analisando a plausibilidade dos resultados e a adequação das soluções propostas, de modo a construir argumentação consistente.
4. Compreender e utilizar, com flexibilidade e fluidez, diferentes registros de representação matemáticos (algébrico, geométrico, estatístico, computacional etc.), na busca de solução e comunicação de resultados de problemas, de modo a favorecer a construção e o desenvolvimento do raciocínio matemático.
5. Investigar e estabelecer conjecturas a respeito de diferentes conceitos e propriedades matemáticas, empregando recursos e estratégias como observação de padrões, experimentações e tecnologias digitais, identificando a necessidade, ou não, de uma demonstração cada vez mais formal na validação das referidas conjecturas.

## 5.2.1. MATEMÁTICA E SUAS TECNOLOGIAS NO ENSINO MÉDIO: COMPETÊNCIAS ESPECÍFICAS E HABILIDADES

### COMPETÊNCIA ESPECÍFICA 1

**Utilizar estratégias, conceitos e procedimentos matemáticos para interpretar situações em diversos contextos, sejam atividades cotidianas, sejam fatos das Ciências da Natureza e Humanas, ou ainda questões econômicas ou tecnológicas, divulgados por diferentes meios, de modo a consolidar uma formação científica geral.**

O desenvolvimento da competência, que é bastante ampla, pressupõe habilidades que podem favorecer a interpretação e compreensão da realidade pelos estudantes, utilizando conceitos de diferentes campos da Matemática para fazer julgamentos bem fundamentados.

Essa competência específica contribui não apenas para a formação de cidadãos críticos e reflexivos, mas também para formação científica geral dos estudantes, uma vez que lhes é proposta a interpretação de situações das Ciências da Natureza ou Humanas. Os estudantes deverão, por exemplo, ser capazes de analisar criticamente o que é produzido e divulgado nos meios de comunicação (livros, jornais, revistas, internet, televisão, rádio etc.), muitas vezes de forma imprópria, dada por generalizações equivocadas de resultados de pesquisa, o que pode ocorrer tanto pelo uso inadequado da amostragem, quanto pela não divulgação de como os dados foram obtidos.

## HABILIDADES

**(EM13MAT101)** Interpretar situações econômicas, sociais e das Ciências da Natureza que envolvem a variação de duas grandezas, pela análise dos gráficos das funções representadas e das taxas de variação com ou sem apoio de tecnologias digitais.

**(EM13MAT102)** Analisar gráficos e métodos de amostragem de pesquisas estatísticas apresentadas em relatórios divulgados por diferentes meios de comunicação, identificando, quando for o caso, inadequações que possam induzir a erros de interpretação, como escalas e amostras não apropriadas.

**(EM13MAT103)** Interpretar e compreender o emprego de unidades de medida de diferentes grandezas, inclusive de novas unidades, como as de armazenamento de dados e de distâncias astronômicas e microscópicas, ligadas aos avanços tecnológicos, amplamente divulgadas na sociedade.

**(EM13MAT104)** Interpretar taxas e índices de natureza socioeconômica, tais como índice de desenvolvimento humano, taxas de inflação, entre outros, investigando os processos de cálculo desses números.

**(EM13MAT105)** Utilizar as noções de transformações isométricas (translação, reflexão, rotação e composições destas) e transformações homotéticas para analisar diferentes produções humanas como construções civis, obras de arte, entre outras.

## COMPETÊNCIA ESPECÍFICA 2

**Articular conhecimentos matemáticos ao propor e/ou participar de ações para investigar desafios do mundo contemporâneo e tomar decisões éticas e socialmente responsáveis, com base na análise de problemas de urgência social, como os voltados a situações de saúde, sustentabilidade, das implicações da tecnologia no mundo do trabalho, entre outros, recorrendo a conceitos, procedimentos e linguagens próprios da Matemática.**

A competência amplia a anterior por colocar os estudantes em situações nas quais precisam tomar decisão conjunta para investigar questões de impactos sociais que os mobilizem e, assim, propor e/ou participar de iniciativas e/ou ações que visem solucionar esses problemas. As habilidades indicadas para o desenvolvimento dessa competência colocam em jogo conhecimentos e ferramentas matemáticas necessárias para desenvolver um projeto cuja finalidade é responder questões como as relativas aos diferentes territórios geográficos e/ou sociais e fundamentar conclusões sobre elas.

Por sua vez, por meio da concepção e do desenvolvimento de projetos, é necessário que os estudantes identifiquem e investiguem novos conceitos e procedimentos matemáticos que deverão ser aprendidos para sua conclusão. A realização de projetos potencializa atividades de investigação não apenas para aplicar conhecimentos matemáticos, mas também para responder a questões de urgência social.

Em síntese, a competência deve favorecer a interação dos estudantes com seus pares, de forma cooperativa, para aprender e ensinar Matemática. Ela deve também fornecer condições para o planejamento e execução de pesquisas, identificando aspectos consensuais ou não na discussão de projetos, com base em princípios solidários, éticos e sustentáveis, valorizando a diversidade de opiniões de grupos sociais e de indivíduos e sem quaisquer preconceitos.

### HABILIDADES

**(EM13MAT201)** Propor ações comunitárias, como as voltadas aos locais de moradia dos estudantes dentre outras, envolvendo cálculos das medidas de área, de volume, de capacidade ou de massa, adequados às demandas da região.

**(EM13MAT202)** Planejar e executar pesquisa amostral usando dados coletados ou de diferentes fontes sobre questões relevantes atuais, incluindo ou não, apoio de recursos tecnológicos, e comunicar os resultados por meio de relatório contendo gráficos e interpretação das medidas de tendência central e das de dispersão.

**(EM13MAT203)** Planejar e executar ações envolvendo a criação e a utilização de aplicativos, jogos (digitais ou não), planilhas para o controle de orçamento familiar, simuladores de cálculos de juros compostos, dentre outros, para aplicar conceitos matemáticos e tomar decisões.

### COMPETÊNCIA ESPECÍFICA 3

**Utilizar estratégias, conceitos e procedimentos matemáticos, em seus campos – Aritmética, Álgebra, Grandezas e Medidas, Geometria, Probabilidade e Estatística –, para interpretar, construir modelos e resolver problemas em diversos contextos, analisando a plausibilidade dos resultados e a adequação das soluções propostas, de modo a construir argumentação consistente.**

As habilidades indicadas para o desenvolvimento da competência estão relacionadas à interpretação, construção de modelos, resolução e formulação de problemas matemáticos envolvendo noções, conceitos e procedimentos quantitativos, espaciais, estatísticos, probabilísticos, entre outros.

Esses problemas incluem, necessariamente, os contextos relativos às áreas das Ciências da Natureza e Humanas e da própria Matemática, incluindo os oriundos do avanço tecnológico. No Ensino Médio, os estudantes devem desenvolver e mobilizar habilidades que servirão para resolver problemas ao longo de sua vida; por isso, as situações propostas devem ter significado real para eles. Nesse sentido, os problemas cotidianos têm papel fundamental na escola para o aprendizado e a aplicação de conceitos matemáticos, considerando que o cotidiano não se refere apenas às atividades do dia a dia dos estudantes, mas também às questões da comunidade mais ampla e do mundo do trabalho.

Deve-se ainda ressaltar que os estudantes também precisam construir significados para os problemas próprios da Matemática. Para resolver esses problemas, eles devem, logo no início, identificar os conceitos e procedimentos matemáticos necessários ou os que possam ser utilizados, na chamada formulação matemática do problema. Depois disso, eles devem aplicar esses conceitos, executar procedimentos e, ao final, compatibilizar os resultados com o problema original, comunicando a solução aos colegas por meio de argumentação consistente.

No entanto, essa tarefa pode exigir processos cognitivos diferentes, dependendo da natureza do problema. Há problemas nos quais os estudantes deverão aplicar de imediato um conceito ou um procedimento, tendo em vista que a tarefa solicitada está explícita. Há outras situações nas quais, embora essa tarefa esteja contida no enunciado, os estudantes deverão fazer algumas adaptações antes de aplicar o conceito que foi explicitado, exigindo, portanto, maior grau de interpretação.

Devem-se considerar, também, os problemas cujas tarefas não estão explícitas e para as quais os estudantes deverão mobilizar seus conhecimentos e habilidades, a fim de identificar conceitos e conceber um processo de resolução. Em alguns desses problemas, os estudantes precisam identificar ou construir um modelo para que possam gerar respostas adequadas. Esse processo envolve analisar os fundamentos e propriedades de modelos existentes, avaliando seu alcance e validade para o problema em foco. Essa competência específica considera esses diferentes tipos de problemas, incluindo a construção e o reconhecimento de modelos que podem ser aplicados.

Cabe ainda destacar que o uso de tecnologias possibilita aos estudantes aprofundar sua participação ativa nesse processo de resolução de problemas. São alternativas de experiências variadas e facilitadoras de aprendizagens que reforçam a capacidade de raciocinar logicamente, formular e testar conjecturas, avaliar a validade de raciocínios e construir argumentações.

## HABILIDADES

**(EM13MAT301)** Resolver e elaborar problemas do cotidiano, da Matemática e de outras áreas do conhecimento, que envolvem equações lineares simultâneas, usando técnicas algébricas e gráficas, incluindo ou não tecnologias digitais.

**(EM13MAT302)** Resolver e elaborar problemas cujos modelos são as funções polinomiais de 1º e 2º graus, em contextos diversos, incluindo ou não tecnologias digitais.

**(EM13MAT303)** Resolver e elaborar problemas envolvendo porcentagens em diversos contextos e sobre juros compostos, destacando o crescimento exponencial.

**(EM13MAT304)** Resolver e elaborar problemas com funções exponenciais nos quais é necessário compreender e interpretar a variação das grandezas envolvidas, em contextos como o da Matemática Financeira e o do crescimento de seres vivos microscópicos, entre outros.

**(EM13MAT305)** Resolver e elaborar problemas com funções logarítmicas nos quais é necessário compreender e interpretar a variação das grandezas envolvidas, em contextos como os de abalos sísmicos, pH, radioatividade, Matemática Financeira, entre outros.

**(EM13MAT306)** Resolver e elaborar problemas em contextos que envolvem fenômenos periódicos reais, como ondas sonoras, ciclos menstruais, movimentos cíclicos, entre outros, e comparar suas representações com as funções seno e cosseno, no plano cartesiano, com ou sem apoio de aplicativos de álgebra e geometria.

**(EM13MAT307)** Empregar diferentes métodos para a obtenção da medida da área de uma superfície (reconfigurações, aproximação por cortes etc.) e deduzir expressões de cálculo para aplicá-las em situações reais, como o remanejamento e a distribuição de plantações, com ou sem apoio de tecnologias digitais.



## HABILIDADES

**(EM13MAT308)** Resolver e elaborar problemas em variados contextos, envolvendo triângulos nos quais se aplicam as relações métricas ou as noções de congruência e semelhança.

**(EM13MAT309)** Resolver e elaborar problemas que envolvem o cálculo de áreas totais e de volumes de prismas, pirâmides e corpos redondos (cilindro e cone) em situações reais, como o cálculo do gasto de material para forrações ou pinturas de objetos cujos formatos sejam composições dos sólidos estudados.

**(EM13MAT310)** Resolver e elaborar problemas de contagem envolvendo diferentes tipos de agrupamento de elementos, por meio dos princípios multiplicativo e aditivo, recorrendo a estratégias diversas como o diagrama de árvore.

**(EM13MAT311)** Resolver e elaborar problemas que envolvem o cálculo da probabilidade de eventos aleatórios, identificando e descrevendo o espaço amostral e realizando contagem das possibilidades.

**(EM13MAT312)** Resolver e elaborar problemas que envolvem o cálculo de probabilidade de eventos em experimentos aleatórios sucessivos.

**(EM13MAT313)** Resolver e elaborar problemas que envolvem medições em que se discuta o emprego de algarismos significativos e algarismos duvidosos, utilizando, quando necessário, a notação científica.

**(EM13MAT314)** Resolver e elaborar problemas que envolvem grandezas compostas, determinadas pela razão ou pelo produto de duas outras, como velocidade, densidade demográfica, energia elétrica etc.

**(EM13MAT315)** Reconhecer um problema algorítmico, enunciá-lo, procurar uma solução e expressá-la por meio de um algoritmo, com o respectivo fluxograma.

**(EM13MAT316)** Resolver e elaborar problemas, em diferentes contextos, que envolvem cálculo e interpretação das medidas de tendência central (média, moda, mediana) e das de dispersão (amplitude, variância e desvio padrão).

## COMPETÊNCIA ESPECÍFICA 4

**Compreender e utilizar, com flexibilidade e fluidez, diferentes registros de representação matemáticos (algébrico, geométrico, estatístico, computacional etc.), na busca de solução e comunicação de resultados de problemas, de modo a favorecer a construção e o desenvolvimento do raciocínio matemático.**

As habilidades vinculadas a essa competência tratam da utilização das diferentes representações de um mesmo objeto matemático, tendo em vista que elas têm um papel decisivo na aprendizagem dos estudantes. Ao conseguirem utilizar as representações matemáticas, compreender as ideias que elas expressam e, quando possível, fazer a conversão entre elas, os estudantes passam a dominar um conjunto de ferramentas que potencializa de forma significativa a capacidade de resolver problemas, comunicar e argumentar; enfim, ampliar a capacidade de pensar matematicamente. Além disso, a análise das representações utilizadas pelos estudantes para resolver um problema permite compreender os modos como o interpretaram e como raciocinaram para resolvê-lo.

Para tanto, esta Base assume que para as aprendizagens dos conceitos e procedimentos matemáticos deve-se incluir, quando possível, pelo menos dois registros de representação. Assim, os estudantes precisam estar preparados para escolher as representações mais convenientes para cada situação, para mobilizar, de modo simultâneo, ao menos dois registros de representação e para, a todo o momento, trocar de registro de representação.

No entanto, cabe observar que a conversão de um registro para outro nem sempre é simples, apesar de, muitas vezes, ser necessária para uma adequada compreensão do objeto matemático em questão, pois uma representação pode facilitar a compreensão de um aspecto que outra não favorece. Portanto, percebe-se que, do ponto de vista cognitivo, as aprendizagens fundamentais relativas ao raciocínio requerem a diversificação dos registros.

**HABILIDADES**

**(EM13MAT401)** Converter representações algébricas de funções polinomiais de 1º grau para representações geométricas no plano cartesiano, distinguindo os casos nos quais o comportamento é proporcional, recorrendo ou não a *softwares* ou aplicativos de álgebra e geometria dinâmica.

**(EM13MAT402)** Converter representações algébricas de funções polinomiais de 2º grau para representações geométricas no plano cartesiano, distinguindo os casos nos quais uma variável for diretamente proporcional ao quadrado da outra, recorrendo ou não a *softwares* ou aplicativos de álgebra e geometria dinâmica.

**(EM13MAT403)** Comparar e analisar as representações, em plano cartesiano, das funções exponencial e logarítmica para identificar as características fundamentais (domínio, imagem, crescimento) de cada uma, com ou sem apoio de tecnologias digitais, estabelecendo relações entre elas.

**(EM13MAT404)** Identificar as características fundamentais das funções seno e cosseno (periodicidade, domínio, imagem), por meio da comparação das representações em ciclos trigonométricos e em planos cartesianos, com ou sem apoio de tecnologias digitais.

**(EM13MAT405)** Reconhecer funções definidas por uma ou mais sentenças (como a tabela do Imposto de Renda, contas de luz, água, gás etc.), em suas representações algébrica e gráfica, convertendo essas representações de uma para outra e identificando domínios de validade, imagem, crescimento e decrescimento.

**(EM13MAT406)** Utilizar os conceitos básicos de uma linguagem de programação na implementação de algoritmos escritos em linguagem corrente e/ou matemática.

**(EM13MAT407)** Interpretar e construir vistas ortogonais de uma figura espacial para representar formas tridimensionais por meio de figuras planas.

**(EM13MAT408)** Construir e interpretar tabelas e gráficos de frequências, com base em dados obtidos em pesquisas por amostras estatísticas, incluindo ou não o uso de *softwares* que inter-relacionem estatística, geometria e álgebra.

**(EM13MAT409)** Interpretar e comparar conjuntos de dados estatísticos por meio de diferentes diagramas e gráficos, como o histograma, o de caixa (*box-plot*), o de ramos e folhas, reconhecendo os mais eficientes para sua análise.

## COMPETÊNCIA ESPECÍFICA 5

**Investigar e estabelecer conjecturas a respeito de diferentes conceitos e propriedades matemáticas, empregando recursos e estratégias como observação de padrões, experimentações e tecnologias digitais, identificando a necessidade, ou não, de uma demonstração cada vez mais formal na validação das referidas conjecturas.**

O desenvolvimento dessa competência específica pressupõe um conjunto de habilidades voltadas às capacidades de investigação e de formulação de explicações e argumentos que podem emergir de experiências empíricas. Os estudantes deverão ser capazes de fazer induções por meio de investigações e experimentações com materiais concretos, apoios visuais e a utilização de tecnologias digitais. Assim, ao formular conjecturas, mediante suas investigações, eles deverão buscar contraexemplos para refutá-las e, quando necessário, procurar argumentos para validá-las. Essa validação não precisa ser feita apenas com argumentos empíricos, mas deve incluir também argumentos mais “formais”, sem que haja necessidade de chegarem à demonstração de diversas proposições.

As habilidades vinculadas a essa competência assumem um importante papel na formação matemática dos estudantes que, mediante investigações, devem formular conjecturas, refutá-las ou validá-las e comunicar com precisão suas conclusões.

Essa importância também decorre do fato de que é necessário que os estudantes adquiram uma compreensão viva do que é a Matemática, incluindo a sua relevância. Para tanto, é indispensável que os estudantes experimentem e interiorizem o caráter distintivo da Matemática como ciência, ou seja, a natureza do raciocínio hipotético-dedutivo, em contraposição ao raciocínio hipotético-indutivo, característica preponderante de outras ciências. Assim, a construção de uma argumentação, incluindo o desenvolvimento de algumas demonstrações matemáticas, proposta por esta Base, é uma importante contribuição para a representatividade da Matemática como área do conhecimento. Além disso, a competência é fundamental também para o desenvolvimento dos processos de cognição e práticas argumentativas nos ambientes informatizados.

Deve-se observar, ainda, que essa competência específica caracteriza a atividade matemática como atividade humana, sujeita a acertos e erros, como um processo de buscas, questionamentos, conjecturas, contraexemplos, refutações, aplicações e de comunicação.

**HABILIDADES**

**(EM13MAT501)** Investigar relações entre números expressos em tabelas para representá-los no plano cartesiano, identificando padrões e criando conjecturas para generalizar e expressar algebricamente essa generalização, reconhecendo quando essa representação é de função polinomial de 1º grau.

**(EM13MAT502)** Investigar relações entre números expressos em tabelas para representá-los no plano cartesiano, identificando padrões e criando conjecturas para generalizar e expressar algebricamente essa generalização, reconhecendo quando essa representação é de função polinomial de 2º grau do tipo  $y = ax^2$ .

**(EM13MAT503)** Investigar pontos de máximo ou de mínimo de funções quadráticas em contextos da Matemática Financeira ou da Cinemática, entre outros.

**(EM13MAT504)** Investigar processos de obtenção da medida do volume de prismas, pirâmides, cilindros e cones, incluindo o princípio de Cavalieri, para a obtenção das fórmulas de cálculo da medida do volume dessas figuras.

**(EM13MAT505)** Resolver problemas sobre ladrilhamentos do plano, com ou sem apoio de aplicativos de geometria dinâmica, para conjecturar a respeito dos tipos ou composição de polígonos que podem ser utilizados, generalizando padrões observados.

**(EM13MAT506)** Representar graficamente a variação da área e do perímetro de um polígono regular quando os comprimentos de seus lados variam, analisando e classificando as funções envolvidas.

**(EM13MAT507)** Identificar e associar sequências numéricas (PA) a funções afins de domínios discretos para análise de propriedades, incluindo dedução de algumas fórmulas e resolução de problemas.

**(EM13MAT508)** Identificar e associar sequências numéricas (PG) a funções exponenciais de domínios discretos para análise de propriedades, incluindo dedução de algumas fórmulas e resolução de problemas.

**(EM13MAT509)** Investigar a deformação de ângulos e áreas provocada pelas diferentes projeções usadas em cartografia, como a cilíndrica e a cônica.

**(EM13MAT510)** Investigar conjuntos de dados relativos ao comportamento de duas variáveis numéricas, usando tecnologias da informação, e, se apropriado, levar em conta a variação e utilizar uma reta para descrever a relação observada.

**(EM13MAT511)** Reconhecer a existência de diferentes tipos de espaços amostrais, discretos ou não, de eventos equiprováveis ou não, e investigar as implicações no cálculo de probabilidades.

**(EM13MAT512)** Investigar propriedades de figuras geométricas, questionando suas conjecturas por meio da busca de contraexemplos, para refutá-las ou reconhecer a necessidade de sua demonstração para validação, como os teoremas relativos aos quadriláteros e triângulos.

5.2.1.1.

## CONSIDERAÇÕES SOBRE A ORGANIZAÇÃO CURRICULAR

Além da organização das habilidades por competências, elas podem ser organizadas na elaboração de currículos em unidades temáticas, como proposto no Ensino Fundamental. Assim, por exemplo, no estudo de funções polinomiais de 1º e 2º graus, pode-se ter a seguinte distribuição:

UNIDADE: FUNÇÕES POLINOMIAIS DE 1º E 2º GRAUS
<b>HABILIDADES</b>
<b>(EM13MAT501)</b> Investigar relações entre números expressos em tabelas para representá-los no plano cartesiano, identificando padrões e criando conjecturas para generalizar e expressar algebricamente essa generalização, reconhecendo quando essa representação é de função polinomial de 1º grau.
<b>(EM13MAT401)</b> Converter representações algébricas de funções polinomiais de 1º grau para representações geométricas no plano cartesiano, distinguindo os casos nos quais o comportamento é proporcional, recorrendo ou não a <i>softwares</i> ou aplicativos de álgebra e geometria dinâmica.
<b>(EM13MAT507)</b> Identificar e associar sequências numéricas (PA) a funções afins de domínios discretos para análise de propriedades, incluindo dedução de algumas fórmulas e resolução de problemas.
<b>(EM13MAT502)</b> Investigar relações entre números expressos em tabelas para representá-los no plano cartesiano, identificando padrões e criando conjecturas para generalizar e expressar algebricamente essa generalização, reconhecendo quando essa representação é de função polinomial de 2º grau do tipo $y = ax^2$ .
<b>(EM13MAT402)</b> Converter representações algébricas de funções polinomiais de 2º grau para representações geométricas no plano cartesiano, distinguindo os casos nos quais uma variável for diretamente proporcional ao quadrado da outra, recorrendo ou não a <i>softwares</i> ou aplicativos de álgebra e geometria dinâmica.
<b>(EM13MAT503)</b> Investigar pontos de máximo ou de mínimo de funções quadráticas em contextos da Matemática Financeira ou da Cinemática, entre outros.
<b>(EM13MAT302)</b> Resolver e elaborar problemas cujos modelos são as funções polinomiais de 1º e 2º graus, em contextos diversos, incluindo ou não tecnologias digitais.

Outras unidades temáticas poderão ser organizadas, reunindo tanto as habilidades definidas nesta BNCC quanto outras que sejam necessárias e que contemplem especificidades e demandas próprias dos sistemas de ensino e escolas. No entanto, é fundamental preservar as ideias básicas desta BNCC referentes à articulação entre os vários campos da Matemática, com vistas à construção de uma visão integrada de Matemática e aplicada à realidade.

Além disso, é fundamental assegurar aos estudantes as competências específicas e habilidades relativas aos seus processos de reflexão e de abstração, que deem sustentação a modos de pensar criativos, analíticos, indutivos, dedutivos e sistêmicos e que favoreçam a tomada de decisões orientadas pela ética e o bem comum.





### 5.3. A ÁREA DE CIÊNCIAS DA NATUREZA E SUAS TECNOLOGIAS

Na Educação Básica, a área de Ciências da Natureza deve contribuir com a construção de uma base de conhecimentos contextualizada, que prepare os estudantes para fazer julgamentos, tomar iniciativas, elaborar argumentos e apresentar proposições alternativas, bem como fazer uso criterioso de diversas tecnologias. O desenvolvimento dessas práticas e a interação com as demais áreas do conhecimento favorecem discussões sobre as implicações éticas, socioculturais, políticas e econômicas de temas relacionados às Ciências da Natureza.

No Ensino Médio, a área deve, portanto, se comprometer, assim como as demais, com a formação dos jovens para o enfrentamento dos desafios da contemporaneidade, na direção da educação integral e da formação cidadã. Os estudantes, com maior vivência e maturidade, têm condições para aprofundar o exercício do pensamento crítico, realizar novas leituras do mundo, com base em modelos abstratos, e tomar decisões responsáveis, éticas e consistentes na identificação e solução de situações-problema.

Ao mesmo tempo, considerar a contemporaneidade demanda que a área esteja sintonizada às demandas e necessidades das múltiplas juventudes, reconhecendo sua diversidade de expressões. São sujeitos que constroem sua história com base em diferentes interesses e inserções na sociedade e que possuem modos próprios de pensar, agir, vestir-se e expressar seus anseios, medos e desejos.

Nesse cenário, a BNCC da área de Ciências da Natureza e suas Tecnologias – integrada por Biologia, Física e Química – propõe ampliar e sistematizar as aprendizagens essenciais desenvolvidas até o 9º ano do Ensino Fundamental. Isso significa, em primeiro lugar, focalizar a interpretação de fenômenos naturais e processos tecnológicos de modo a possibilitar aos estudantes a apropriação de conceitos, procedimentos e teorias dos diversos campos das Ciências da Natureza. Significa, ainda, criar condições para que eles possam explorar os diferentes modos de pensar e de falar da cultura científica, situando-a como uma das formas de organização do conhecimento produzido em diferentes contextos históricos e sociais, possibilitando-lhes apropriar-se dessas linguagens específicas.

Assim, para além dos compromissos firmados no Ensino Fundamental, a BNCC da área de Ciências da Natureza e suas Tecnologias propõe um aprofundamento conceitual nas temáticas **Matéria e Energia**, **Vida e Evolução** e **Terra e Universo**. Elas são consideradas essenciais para que competências cognitivas, comunicativas, pessoais e sociais possam continuar a ser desenvolvidas e mobilizadas na resolução de problemas e tomada de decisões.

No Ensino Fundamental, os estudantes têm a oportunidade de enfrentar questões que demandam a aplicação dos conhecimentos sobre **Matéria e Energia** em uma perspectiva fenomenológica, com o objetivo de introduzir a prática da investigação científica e ressaltar a importância dessa temática na análise do mundo contemporâneo. No Ensino Médio, espera-se uma diversificação de situações-problema, incluindo aquelas que permitam aos jovens a aplicação de modelos com maior nível de abstração e de propostas de intervenção em contextos mais amplos e complexos.

Os estudantes também começam a se apropriar de explicações científicas envolvendo as temáticas **Vida e Evolução** e **Terra e Universo** no Ensino Fundamental. Eles exploram aspectos referentes tanto aos seres humanos (com a compreensão da organização e o funcionamento de seu corpo, da necessidade de autocuidado e de respeito ao outro, das modificações físicas e emocionais que acompanham a adolescência etc.) quanto aos demais seres vivos (como a dinâmica dos biomas brasileiros e questões ambientais atuais). Também procedem análises do sistema solar e dos movimentos da Terra em relação ao Sol e à Lua.

No Ensino Médio, é possível unificar essas duas temáticas, de modo que os estudantes compreendam de forma mais ampla os processos a elas relacionados. Isso significa considerar a complexidade relativa à origem, evolução e manutenção da Vida, como também às dinâmicas das interações gravitacionais. Implica, ainda, considerar modelos mais abrangentes ao explorar algumas aplicações das reações nucleares, a fim de explicar, por exemplo, processos estelares, datações geológicas e formação da matéria e da vida.

Para além do aprofundamento dessas temáticas, a BNCC de Ciências da Natureza e suas Tecnologias propõe também que os estudantes ampliem as habilidades investigativas desenvolvidas no Ensino Fundamental, apoiando-se em análises quantitativas e na avaliação e na comparação de modelos explicativos. Além disso, espera-se que eles aprendam a estruturar linguagens argumentativas que lhes permitam comunicar, para diversos públicos, em contextos variados

e utilizando diferentes mídias e tecnologias digitais de informação e comunicação (TDIC), conhecimentos produzidos e propostas de intervenção pautadas em evidências, conhecimentos científicos e princípios éticos e responsáveis.

Por fim, e em conformidade com a própria natureza da área no Ensino Médio, a BNCC propõe que os estudantes aprofundem e ampliem suas reflexões a respeito das tecnologias, tanto no que concerne aos seus meios de produção e seu papel na sociedade atual como também em relação às perspectivas futuras de desenvolvimento tecnológico. Desse modo, propõe continuidade ao tratamento dado no Ensino Fundamental, etapa na qual as tecnologias foram abordadas sob uma perspectiva de aplicação de conhecimentos e análise de seus efeitos sobre a saúde e a qualidade de vida das pessoas.

Considerando esses pressupostos, e em articulação com as competências gerais da Educação Básica e com as da área de Ciências da Natureza do Ensino Fundamental, no Ensino Médio a área de Ciências da Natureza e suas Tecnologias deve garantir aos estudantes o desenvolvimento de **competências específicas**. Relacionadas a cada uma delas, são indicadas, posteriormente, **habilidades** a ser alcançadas nessa etapa.



### COMPETÊNCIAS ESPECÍFICAS DE CIÊNCIAS DA NATUREZA E SUAS TECNOLOGIAS PARA O ENSINO MÉDIO

1. Analisar fenômenos naturais e processos tecnológicos, com base nas relações entre matéria e energia, para propor ações individuais e coletivas que aperfeiçoem processos produtivos, minimizem impactos socioambientais e melhorem as condições de vida em âmbito local, regional e/ou global.
2. Construir e utilizar interpretações sobre a dinâmica da Vida, da Terra e do Cosmos para elaborar argumentos, realizar previsões sobre o funcionamento e a evolução dos seres vivos e do Universo, e fundamentar decisões éticas e responsáveis.
3. Analisar situações-problema e avaliar aplicações do conhecimento científico e tecnológico e suas implicações no mundo, utilizando procedimentos e linguagens próprios das Ciências da Natureza, para propor soluções que considerem demandas locais, regionais e/ou globais, e comunicar suas descobertas e conclusões a públicos variados, em diversos contextos e por meio de diferentes mídias e tecnologias digitais de informação e comunicação (TDIC).

## 5.3.1. CIÊNCIAS DA NATUREZA E SUAS TECNOLOGIAS NO ENSINO MÉDIO: COMPETÊNCIAS ESPECÍFICAS E HABILIDADES

### COMPETÊNCIA ESPECÍFICA 1

**Analisar fenômenos naturais e processos tecnológicos, com base nas relações entre matéria e energia, para propor ações individuais e coletivas que aperfeiçoem processos produtivos, minimizem impactos socioambientais e melhorem as condições de vida em âmbito local, regional e/ou global.**

Nesta competência específica, os fenômenos naturais e os processos tecnológicos são analisados sob a perspectiva das relações entre matéria e energia, possibilitando, por exemplo, a avaliação de potencialidades e de limites e riscos do uso de diferentes materiais e/ou tecnologias para tomar decisões responsáveis e consistentes diante dos diversos desafios contemporâneos. Dessa maneira, podem mobilizar estudos referentes a: estrutura da matéria; transformações químicas; leis ponderais; cálculo estequiométrico; princípios da conservação da energia e da quantidade de movimento; ciclo da água; leis da termodinâmica; cinética e equilíbrio químicos; fusão e fissão nucleares; espectro eletromagnético; efeitos biológicos das radiações ionizantes; mutação; poluição; ciclos biogeoquímicos; desmatamento; camada de ozônio e efeito estufa; entre outros.

## HABILIDADES

**(EM13CNT101)** Analisar e representar as transformações e conservações em sistemas que envolvam quantidade de matéria, de energia e de movimento para realizar previsões em situações cotidianas e processos produtivos que priorizem o uso racional dos recursos naturais.

**(EM13CNT102)** Realizar previsões, avaliar intervenções e/ou construir protótipos de sistemas térmicos que visem à sustentabilidade, com base na análise dos efeitos das variáveis termodinâmicas e da composição dos sistemas naturais e tecnológicos.

**(EM13CNT103)** Utilizar o conhecimento sobre as radiações e suas origens para avaliar as potencialidades e os riscos de sua aplicação em equipamentos de uso cotidiano, na saúde, na indústria e na geração de energia elétrica.

**(EM13CNT104)** Avaliar potenciais prejuízos de diferentes materiais e produtos à saúde e ao ambiente, considerando sua composição, toxicidade e reatividade, como também o nível de exposição a eles, posicionando-se criticamente e propondo soluções individuais e/ou coletivas para o uso adequado desses materiais e produtos.

**(EM13CNT105)** Analisar a ciclagem de elementos químicos no solo, na água, na atmosfera e nos seres vivos e interpretar os efeitos de fenômenos naturais e da interferência humana sobre esses ciclos, para promover ações individuais e/ou coletivas que minimizem consequências nocivas à vida.

**(EM13CNT106)** Avaliar tecnologias e possíveis soluções para as demandas que envolvem a geração, o transporte, a distribuição e o consumo de energia elétrica, considerando a disponibilidade de recursos, a eficiência energética, a relação custo/benefício, as características geográficas e ambientais, a produção de resíduos e os impactos socioambientais.

## COMPETÊNCIA ESPECÍFICA 2

**Construir e utilizar interpretações sobre a dinâmica da Vida, da Terra e do Cosmos para elaborar argumentos, realizar previsões sobre o funcionamento e a evolução dos seres vivos e do Universo, e fundamentar decisões éticas e responsáveis.**

Ao reconhecerem que os processos de transformação e evolução permeiam a natureza e ocorrem das moléculas às estrelas em diferentes escalas de tempo, os estudantes têm a oportunidade de elaborar reflexões que situem a humanidade e o planeta Terra na história do Universo, bem como inteirar-se da evolução histórica dos conceitos e das diferentes interpretações e controvérsias envolvidas nessa construção.

Da mesma forma, entender a vida em sua diversidade de formas e níveis de organização permite aos estudantes atribuir importância à natureza e seus recursos, reconhecendo a imprevisibilidade de fenômenos e os limites das explicações e do próprio conhecimento científico. Para isso, nessa competência específica, podem ser mobilizados conhecimentos relacionados a: origem da Vida; evolução biológica; registro fóssil; exobiologia; biodiversidade; origem e extinção de espécies; políticas ambientais; biomoléculas; organização celular; órgãos e sistemas; organismos; populações; ecossistemas; cadeias alimentares; respiração celular; fotossíntese; reprodução e hereditariedade; genética mendeliana; processos epidemiológicos; espectro eletromagnético; modelos cosmológicos; astronomia; gravitação; mecânica newtoniana; previsão do tempo; entre outros.

## HABILIDADES

**(EM13CNT201)** Analisar e utilizar modelos científicos, propostos em diferentes épocas e culturas para avaliar distintas explicações sobre o surgimento e a evolução da Vida, da Terra e do Universo.

**(EM13CNT202)** Interpretar formas de manifestação da vida, considerando seus diferentes níveis de organização (da composição molecular à biosfera), bem como as condições ambientais favoráveis e os fatores limitantes a elas, tanto na Terra quanto em outros planetas.

**(EM13CNT203)** Avaliar e prever efeitos de intervenções nos ecossistemas, nos seres vivos e no corpo humano, interpretando os mecanismos de manutenção da vida com base nos ciclos da matéria e nas transformações e transferências de energia.

**(EM13CNT204)** Elaborar explicações e previsões a respeito dos movimentos de objetos na Terra, no Sistema Solar e no Universo com base na análise das interações gravitacionais.

**(EM13CNT205)** Utilizar noções de probabilidade e incerteza para interpretar previsões sobre atividades experimentais, fenômenos naturais e processos tecnológicos, reconhecendo os limites explicativos das ciências.

**(EM13CNT206)** Justificar a importância da preservação e conservação da biodiversidade, considerando parâmetros qualitativos e quantitativos, e avaliar os efeitos da ação humana e das políticas ambientais para a garantia da sustentabilidade do planeta.

**(EM13CNT207)** Identificar e analisar vulnerabilidades vinculadas aos desafios contemporâneos aos quais as juventudes estão expostas, considerando as dimensões física, psicoemocional e social, a fim de desenvolver e divulgar ações de prevenção e de promoção da saúde e do bem-estar.

### COMPETÊNCIA ESPECÍFICA 3

**Analisar situações-problema e avaliar aplicações do conhecimento científico e tecnológico e suas implicações no mundo, utilizando procedimentos e linguagens próprios das Ciências da Natureza, para propor soluções que considerem demandas locais, regionais e/ou globais, e comunicar suas descobertas e conclusões a públicos variados, em diversos contextos e por meio de diferentes mídias e tecnologias digitais de informação e comunicação (TDIC).**

Em um mundo repleto de informações de diferentes naturezas e origens, facilmente difundidas e acessadas, sobretudo, por meios digitais, é premente que os jovens desenvolvam capacidades de seleção e discernimento de informações que os permitam, com base em conhecimentos científicos confiáveis, analisar situações-problema e avaliar as aplicações do conhecimento científico e tecnológico nas diversas esferas da vida humana com ética e responsabilidade.

Discussões sobre as tecnologias relacionadas à geração de energia elétrica (tanto as tradicionais quanto as mais inovadoras) e ao uso de combustíveis, por exemplo, possibilitam aos estudantes analisar os atuais modos de vida das populações humanas e a dependência a esses fatores. Na mesma direção, explorar como os avanços científicos e tecnológicos estão relacionados às aplicações do conhecimento sobre DNA e células pode gerar debates e controvérsias – pois, muitas vezes, sua repercussão extrapola os limites da ciência, explicitando dilemas éticos para toda a sociedade.

A compreensão desses processos é essencial para um debate fundamentado sobre os impactos da tecnologia nas relações humanas e suas implicações éticas, morais, políticas e econômicas, e sobre seus riscos e benefícios para a humanidade e o planeta.

Nessa competência específica, espera-se que os estudantes possam se apropriar de procedimentos de coleta e análise de dados mais aprimorados, como também se tornar mais autônomos no uso da linguagem científica. Para tanto, é fundamental que possam experienciar diálogos com diversos públicos, em contextos variados e utilizando diferentes mídias e tecnologias digitais de informação e comunicação (TDIC).

Além disso, para o desenvolvimento dessa competência específica podem ser mobilizados conhecimentos relacionados a: aplicação da tecnologia do DNA recombinante; identificação por DNA; emprego de células-tronco; produção de armamentos nucleares; desenvolvimento e aprimoramento de tecnologias de obtenção de energia elétrica; estrutura e propriedades de compostos orgânicos; agroquímicos; controle biológico de pragas; conservantes alimentícios; mineração; herança biológica; darwinismo social, eugenia e racismo; mecânica newtoniana; equipamentos de segurança.



## HABILIDADES

**(EM13CNT301)** Construir questões, elaborar hipóteses, previsões e estimativas, empregar instrumentos de medição e representar e interpretar modelos explicativos, dados e/ou resultados experimentais para construir, avaliar e justificar conclusões no enfrentamento de situações-problema sob uma perspectiva científica.

**(EM13CNT302)** Comunicar, para públicos variados, em diversos contextos, resultados de análises, pesquisas e/ou experimentos – interpretando gráficos, tabelas, símbolos, códigos, sistemas de classificação e equações, elaborando textos e utilizando diferentes mídias e tecnologias digitais de informação e comunicação (TDIC) –, de modo a promover debates em torno de temas científicos e/ou tecnológicos de relevância sociocultural.

**(EM13CNT303)** Interpretar textos de divulgação científica que tratem de temáticas das Ciências da Natureza, disponíveis em diferentes mídias, considerando a apresentação dos dados, a consistência dos argumentos e a coerência das conclusões, visando construir estratégias de seleção de fontes confiáveis de informações.

**(EM13CNT304)** Analisar e debater situações controversas sobre a aplicação de conhecimentos da área de Ciências da Natureza (tais como tecnologias do DNA, tratamentos com células-tronco, produção de armamentos, formas de controle de pragas, entre outros), com base em argumentos consistentes, éticos e responsáveis, distinguindo diferentes pontos de vista.

**(EM13CNT305)** Investigar e discutir o uso indevido de conhecimentos das Ciências da Natureza na justificativa de processos de discriminação, segregação e privação de direitos individuais e coletivos para promover a equidade e o respeito à diversidade.

**(EM13CNT306)** Avaliar os riscos envolvidos em atividades cotidianas, aplicando conhecimentos das Ciências da Natureza, para justificar o uso de equipamentos e comportamentos de segurança, visando à integridade física, individual e coletiva, e socioambiental.

**(EM13CNT307)** Analisar as propriedades específicas dos materiais para avaliar a adequação de seu uso em diferentes aplicações (industriais, cotidianas, arquitetônicas ou tecnológicas) e/ou propor soluções seguras e sustentáveis.

**(EM13CNT308)** Analisar o funcionamento de equipamentos elétricos e/ou eletrônicos, redes de informática e sistemas de automação para compreender as tecnologias contemporâneas e avaliar seus impactos.

**(EM13CNT309)** Analisar questões socioambientais, políticas e econômicas relativas à dependência do mundo atual com relação aos recursos fósseis e discutir a necessidade de introdução de alternativas e novas tecnologias energéticas e de materiais, comparando diferentes tipos de motores e processos de produção de novos materiais.

**(EM13CNT310)** Investigar e analisar os efeitos de programas de infraestrutura e demais serviços básicos (saneamento, energia elétrica, transporte, telecomunicações, cobertura vacinal, atendimento primário à saúde e produção de alimentos, entre outros) e identificar necessidades locais e/ou regionais em relação a esses serviços, a fim de promover ações que contribuam para a melhoria na qualidade de vida e nas condições de saúde da população.



## 5.4. A ÁREA DE CIÊNCIAS HUMANAS E SOCIAIS APLICADAS

A BNCC na área de Ciências Humanas e Sociais Aplicadas – integrada por Filosofia, Geografia, História e Sociologia – propõe a ampliação e o aprofundamento das aprendizagens essenciais desenvolvidas até o 9º ano do Ensino Fundamental, sempre orientada para uma educação ética. Entendendo-se ética como juízo de apreciação da conduta humana, necessária para o viver em sociedade, e em cujas bases destacam-se as ideias de justiça, solidariedade e livre-arbítrio, essa proposta tem como fundamento a compreensão e o reconhecimento das diferenças, o respeito aos direitos humanos e à interculturalidade, e o combate aos preconceitos.

No Ensino Fundamental, a BNCC se concentra no processo de tomada de consciência do Eu, do Outro e do Nós, das diferenças em relação ao Outro e das diversas formas de organização da família e da sociedade em diferentes espaços e épocas históricas. Tais relações são pautadas pelas noções de indivíduo e de sociedade, categorias tributárias da noção de *philia*, amizade, cooperação, de um conhecimento de si mesmo e do Outro com vistas a um saber agir conjunto e ético. Além disso, ao explorar variadas problemáticas próprias de Geografia e de História, prevê que os estudantes explorem diversos conhecimentos próprios das Ciências Humanas: noções de temporalidade, espacialidade e diversidade (de gênero, religião, tradições étnicas etc.); conhecimentos sobre os modos de organizar a sociedade e sobre as relações de produção, trabalho e de poder, sem deixar de lado o processo de transformação de cada indivíduo, da escola, da comunidade e do mundo.

No Ensino Médio, a ampliação e o aprofundamento dessas questões são possíveis porque, na passagem do Ensino Fundamental para o Ensino Médio, ocorre não somente uma ampliação significativa na capacidade cognitiva dos jovens, como também de seu repertório conceitual e de sua capacidade de articular informações e conhecimentos. O desenvolvimento das capacidades de observação, memória e abstração permite percepções mais acuradas da realidade e raciocínios mais complexos – com base em um número maior de variáveis –, além de um domínio maior sobre diferentes linguagens, o que favorece os processos de **simbolização** e de **abstração**.

Por esse motivo, dentre outros, os jovens intensificam os questionamentos sobre si próprios e sobre o mundo em que vivem, o que lhes possibilita não apenas compreender as temáticas e conceitos utilizados, mas também problematizar **categorias, objetos e processos**. Desse modo, podem propor e questionar **hipóteses** sobre as ações dos sujeitos e, também, identificar **ambiguidades e contradições** presentes tanto nas condutas individuais como nos processos e estruturas sociais.

Além de promover essas aprendizagens no Ensino Médio, a área de Ciências Humanas e Sociais Aplicadas tem ainda o grande desafio de desenvolver a capacidade dos estudantes de estabelecer **diálogos** entre indivíduos, grupos sociais e cidadãos de diversas nacionalidades, saberes e culturas distintas. Para tanto, propõe habilidades para que os estudantes possam ter o **domínio** de conceitos e metodologias próprios dessa área. As operações de identificação, seleção, organização, comparação, análise, interpretação e compreensão de um dado objeto de conhecimento são procedimentos responsáveis pela construção e desconstrução dos significados do que foi selecionado, organizado e conceituado por um determinado sujeito ou grupo social, inserido em um tempo, um lugar e uma circunstância específicos.

De posse desses instrumentos, os jovens constroem **hipóteses** e elaboram **argumentos** com base na seleção e na sistematização de dados, obtidos em fontes confiáveis e sólidas. A elaboração de uma hipótese é o primeiro passo para o **diálogo**, que pressupõe sempre o direito ao contraditório. É por meio do diálogo que os estudantes ampliam sua percepção crítica tanto em relação à produção científica quanto às informações que circulam nas mídias, colocando em prática a **dúvida sistemática**, elemento essencial para o aprimoramento da conduta humana.

Esse processo, já iniciado no Ensino Fundamental, tem continuidade no Ensino Médio, de modo a permitir aos jovens utilizar os diversos meios de comunicação de forma crítica, não aceitando como verdade o “fato” veiculado nas diferentes mídias. Desvendar e reconhecer os sujeitos, os sentidos obscuros e silenciados, as razões da construção de uma determinada informação e os meios utilizados para a sua difusão é tarefa básica das Ciências Humanas e Sociais Aplicadas e exercício necessário para a formação dos jovens.

Todavia, a identificação de uma questão, a realização de recortes e a interpretação de fenômenos demandam uma organização lógica, coerente e crítica para a elaboração das hipóteses e para a construção da argumentação em torno das categorias selecionadas. Nas

Ciências Humanas e Sociais Aplicadas, analisar, relacionar, comparar e compreender contextos e identidades são condições para conhecer, problematizar, criticar e tomar posições.

Nessa direção, é imprescindível que a área dê continuidade, no Ensino Médio, ao desafio de dialogar com as novas tecnologias, iniciado no Ensino Fundamental. Afinal, essa é uma das marcas mais características de nosso tempo, que atinge distintos grupos sociais, mas que é especialmente intensa entre os jovens estudantes. As tecnologias digitais apresentam apelos consumistas e simbólicos capazes de alterar suas formas de leitura de mundo, práticas de convívio, comunicação, participação política e produção de conhecimento, interferindo efetivamente no conjunto das relações sociais. Diante desse cenário, é necessário oportunizar o uso e a análise crítica das novas tecnologias, explorando suas potencialidades e evidenciando seus limites na configuração do mundo atual.

**Aprender a indagar**, ponto de partida para uma reflexão crítica, é uma das contribuições essenciais das Ciências Humanas e Sociais Aplicadas para a formação dos estudantes do Ensino Médio. A pergunta bem elaborada e a dúvida sistemática contribuem igualmente para a construção e apreciação de juízos sobre a conduta humana, passível de diferentes qualificações. Elas também colaboram para o desenvolvimento da autonomia dos sujeitos diante de suas tomadas de decisão na vida cotidiana, na sociedade em que vivem e no mundo no qual estão inseridos.

Para a promoção de tais aprendizagens, para o desenvolvimento do **protagonismo juvenil** e para a construção de uma atitude ética pelos jovens, é fundamental mobilizar recursos didáticos em diferentes linguagens (textuais, imagéticas, artísticas, gestuais, digitais, tecnológicas, gráficas, cartográficas etc.), selecionar formas de registros, valorizar os trabalhos de campo (entrevistas, observações, consultas a acervos históricos etc.) e estimular práticas voltadas para a cooperação. Os materiais e os meios utilizados podem ser variados, mas o objetivo central, o eixo da reflexão, deve concentrar-se no conhecimento do Eu e no reconhecimento do Outro, nas formas de enfrentamento das tensões e conflitos, na possibilidade de conciliação e na formulação de propostas de soluções.

Considerando esses desafios e finalidades no tocante às aprendizagens a ser garantidas aos jovens, a BNCC da área de Ciências Humanas e Sociais Aplicadas está organizada de modo a tematizar e problematizar, no Ensino Médio, algumas categorias dessa área, fundamentais à formação dos estudantes: tempo e espaço; territórios e fronteiras; indivíduo, natureza, sociedade, cultura e ética; e política e trabalho.

Essas categorias são fundantes para a investigação e a aprendizagem, não se confundindo com temas ou propostas de conteúdos. São aquelas cuja tradição nos diferentes campos das Ciências Humanas utiliza para a compreensão das ideias, dos fenômenos e dos processos políticos, sociais, econômicos e culturais.

Se, no Ensino Fundamental, essas categorias estão presentes na operacionalização das competências, habilidades e dos objetos de conhecimento, no Ensino Médio elas são explicitadas considerando a capacidade de abstração e simbolização dos estudantes. Por sua vez, as competências e habilidades propostas permitem ampliar e aprofundar os conhecimentos já sistematizados, compreendendo-os em circunstâncias.

As categorias de tempo e espaço são problematizadas na análise de contextos mais amplos. Território e fronteira são categorias que estruturam o conceito de espaço em suas diferentes dimensões, para além da noção de superfície terrestre, de país ou de nação. As relações entre sociedade e natureza em diferentes culturas, sua organização social, política e cultural, suas formas de trabalho, suas relações com outras populações e seus conflitos e negociações permitem compreender seus significados, ultrapassando o campo das evidências e caminhando para o campo das representações abstratas.

Na BNCC de Ciências Humanas e Sociais Aplicadas do Ensino Médio, a definição de competências e habilidades, ao considerar essas categorias, pretende possibilitar o acesso a conceitos, dados e informações que permitam aos estudantes atribuir sentidos aos conhecimentos da área e utilizá-los intencionalmente para a compreensão, a crítica e o enfrentamento ético dos desafios do dia a dia, de determinados grupos e de toda a sociedade.

## TEMPO E ESPAÇO

Tempo e espaço explicam os fenômenos nas Ciências Humanas porque permitem identificar contextos, sendo categorias difíceis de dissociar. No Ensino Médio, as análises sobre acontecimentos ocorridos em circunstâncias variadas permitem compreender processos marcados pela continuidade, por mudanças e por rupturas.

A localização no tempo e no espaço nos permite identificar circunstâncias, tornando possível compará-las, observar as semelhanças e as diferenças, assim como as permanências e as transformações. Nomear o que é semelhante ou diferente em cada cultura é

relativamente simples. Bem mais complexo é explicar as razões e os motivos (materiais e imateriais) responsáveis pela conformação de uma sociedade, de sua língua, seus usos e costumes. É simples enunciar a diferença. Complexo é explicar a “lógica” que produz a diversidade.

Portanto, analisar, comparar e compreender diferentes sociedades, sua cultura material, sua formação e desenvolvimento no tempo e no espaço, a natureza de suas instituições, as razões das desigualdades, os conflitos, em maior ou menor escala, e as relações de poder no interior da sociedade ou no contexto mundial são alguns dos principais desafios propostos pela área para o Ensino Médio.

Definir o que seria o **tempo** é um desafio sobre o qual se debruçaram e se debruçam grandes pensadores de diversas áreas do conhecimento. O tempo é matéria de reflexão na Filosofia, na Física, na Matemática, na Biologia, na História, na Sociologia e em outras áreas do saber.

O tempo na história apresentou significados e importância variados. Ao se tratar do tempo, o fundamental, como nos lembra Jacques Le Goff, é compreender que não existe uma única noção de tempo e ele não é nem homogêneo nem linear, ou seja, ele expressa diferentes significados. Diante dessas observações, é importante desenvolver habilidades por meio das quais os estudantes possam refletir sobre as diversas noções de tempo e seus significados.

Assim, no Ensino Médio, os estudantes precisam desenvolver noções de tempo que ultrapassam a dimensão cronológica, ganhando diferentes dimensões, tanto simbólicas como abstratas, destacando as noções de tempo em diferentes sociedades. Na história, o acontecimento, quando narrado, permite-nos ver nele tanto o tempo transcorrido como o tempo constituído na narrativa sobre o narrado.

Por sua vez, a compreensão do **espaço** contempla as dimensões histórica e cultural, ultrapassando suas representações cartográficas. Espaço está associado aos arranjos dos objetos de diversas naturezas, mas também às movimentações das sociedades, nas quais ocorrem eventos, disputas, conflitos, ocupações (ordenadas ou desordenadas) ou dominações. No espaço (em um lugar) se dá a produção, distribuição e consumo de mercadorias. Nele são realizados fluxos de diversas naturezas (pessoas e objetos) e são desenvolvidas relações de trabalho, com ritmos e velocidade variados.

## TERRITÓRIO E FRONTEIRA

Na área de Ciências Humanas e Sociais Aplicadas a utilização dessas categorias é bastante ampla.

**Território** é uma categoria usualmente associada a uma porção da superfície terrestre sob domínio de um grupo e suporte para nações, estados, países. É dele que provêm alimento, segurança, identidade e refúgio. Engloba as noções de lugar, região, fronteira e, especialmente, os limites políticos e administrativos das cidades, estados e países, sendo, portanto, esquemas abstratos de organização da realidade. Associa-se a ele também a ideia de poder, jurisdição, administração e soberania, dimensões que expressam a diversidade das relações sociais e permitem juízos analíticos.

**Fronteira** também é uma categoria construída historicamente. Ao expressar uma cultura, grupos definem fronteiras, formas de organização social e, por vezes, áreas de confronto com outros grupos. A conformação dos impérios coloniais, a formação dos Estados Nacionais e os processos de globalização problematizam a discussão sobre limites culturais e fronteiras nacionais. Os limites, por exemplo, entre civilização e barbárie geraram, não raro, a destruição daqueles indivíduos considerados bárbaros. Temos aí uma fronteira sangrenta. Povos com culturas e saberes distintos em muitos casos foram separados ou reagrupados de forma a resolver ou agravar conflitos, facilitar ou dificultar deslocamentos humanos, favorecer ou impedir a integração territorial de populações com identidades semelhantes.

Para além das marcações tradicionais do território, as cidades são repletas de territorialidades marcadas por fronteiras econômicas, sociais e culturais. As músicas, as festas e o lazer podem aproximar, mas podem também separar, criar grupalidades ou circuitos culturais ou de poder. As fronteiras culturais são porosas, móveis e, nem sempre, circunscritas a um território específico.

Também há fronteiras de saberes, que envolvem, entre outros elementos, conhecimentos e práticas de diferentes sociedades. Caçar ou pescar, por exemplo, são atividades que demandam habilidades nem sempre conhecidas e desenvolvidas por populações das grandes cidades. Plantar e colher exigem competências e habilidades experimentadas no dia a dia por populações dedicadas ao trabalho agrícola, desenhando fronteiras, frutos de diversas formas de produção e convívio com a natureza.

Assim, no Ensino Médio, o estudo dessas categorias deve possibilitar aos estudantes compreender os processos identitários



marcados por territorialidades e fronteiras de diversas naturezas, mobilizar a curiosidade investigativa sobre o seu lugar no mundo, possibilitando a sua transformação e a do lugar em que vivem, enunciar aproximações e reconhecer diferenças.

## INDIVÍDUO, NATUREZA, SOCIEDADE, CULTURA E ÉTICA

A discussão a respeito dessas categorias, bem como de suas relações, marca a constituição das chamadas Ciências Humanas. O esclarecimento teórico dessas categorias tem como base a resposta à questão que a tradição socrática, nas origens do pensamento grego, introduziu: O que é o ser humano?

Na busca da unidade, de uma natureza (*physis*), os primeiros pensadores gregos sistematizaram questões e se indagaram sobre as finalidades da existência, sobre o que era comum a todos os seres da mesma espécie, produzindo uma visão essencializada e metafísica sobre os seres humanos. A identificação da condição humana como animal político – e animal social – significa que, independentemente da singularidade de cada um, as pessoas são essencialmente capazes de se organizar para uma vida em comum e de se governar. Como assinala Florestan Fernandes, os seres humanos têm uma necessidade vital da convivência coletiva.

Todavia, os humanos têm, também, necessidades relacionadas à sua sobrevivência. Nesse sentido, exercem atividades que implicam relações com a natureza, agindo sobre ela de maneira deliberada e consciente, transformando-a. O processo dessa atividade, desse trabalho, permite ao indivíduo produzir-se como ser social.

A **sociedade**, da qual faz parte o indivíduo, consiste em um grupo humano, ocupante de um território, com uma forma de organização baseada em normas de conduta responsáveis por sua especificidade cultural. Na construção de sua vida em sociedade, o indivíduo estabelece relações e interações sociais com outros indivíduos, constrói sua percepção de mundo, atribui significados ao mundo ao seu redor, interfere e transforma a natureza, produz conhecimento e saberes, com base em alguns procedimentos cognitivos próprios, fruto de suas tradições tanto físico-materiais como simbólico-culturais. A forma como diferentes sociedades estruturam e organizam o espaço físico-territorial e suas atividades econômicas permite, por exemplo, reconhecer os diversos modos como essas sociedades estabelecem suas relações com a **natureza**, incluindo-se os problemas ambientais resultantes dessas interferências.

Aprender a viver em sociedade significa, então, submeter-se a processos de socialização, ou seja, processos de incorporação e internalização de valores, papéis e identidades. Portanto, a sociedade como teia de relações é fundamental para apreender o modo como as ações dos indivíduos configuram o mundo em que vivem, ao mesmo tempo em que constroem uma identidade coletiva que lhes permite se pensar como Nós diante do Outro (ou Outros de referência).

As transformações na ação das pessoas são mediadas pela **cultura**. Em sua etimologia latina, a cultura remete à ação de cultivar saberes, práticas e costumes em um determinado grupo. Na tradição metafísica, a cultura foi apresentada em oposição à natureza. Atualmente, as Ciências Humanas compreendem a cultura a partir de contribuições de diferentes campos do saber. O caráter polissêmico da cultura permite compreender o modo como ela se apresenta a partir de códigos de comunicação e comportamento, a partir de símbolos e artefatos e como parte da produção, circulação e consumo de sistemas de identificação cultural que se manifestam na vida social. As pessoas estão inseridas em culturas (urbana, rural, erudita, de massas, popular etc.) e, dessa forma, são produtoras e produto das transformações culturais e sociais de seu tempo.

Na modernidade, a noção de **indivíduo** se tornou mais complexa em razão das transformações ocorridas no âmbito das relações sociais marcadas por novos códigos culturais, concepções de individualidade e formas de organização política. Em meio às mudanças, foram criadas condições para o debate a respeito da natureza dos seres humanos, seu papel em diferentes culturas, suas instituições e sua capacidade para a autodeterminação. A sociedade capitalista, por exemplo, ao mesmo tempo em que propõe a centralidade de sujeitos iguais, constrói relações econômicas que produzem e reproduzem desigualdades no corpo social.

As diferenças e semelhanças entre os indivíduos e as sociedades foram sedimentadas ao longo do tempo e em múltiplos espaços e circunstâncias. Procurar identificar essas diferenças e semelhanças tanto em seu grupo social (familiar, escolar, bairro, cidade, país, etnia, religião etc.) quanto em outros povos e sociedades constitui uma aprendizagem a ser garantida aos estudantes na área de Ciências Humanas e Sociais Aplicadas. Afinal, o exercício de deslocamento para outros pontos de vista é central para a formação das juventudes no Ensino Médio, na medida em que ajuda a superar posturas baseadas na reiteração das referências de seu próprio grupo para avaliar os demais.

Seguindo essa atitude inquiridora da realidade, é preciso que os estudantes percebam que a pretensão da validade e a aceitação de princípios universais têm sido questionadas por diversos campos das Ciências Humanas, visto que a legitimação dos saberes envolve um conjunto de códigos produzidos em diferentes épocas e sociedades. A razão e a experiência, por exemplo, são paradigmas da sociedade moderna ocidental e dificilmente servirão para analisar outras sociedades, fundadas em outras lógicas, produto de outras histórias e outros contextos.

O entrelaçamento entre questões sociais, culturais e indivíduos permite aprofundar, no Ensino Médio, a discussão sobre a **ética**. Para tanto, os estudantes devem dialogar sobre noções básicas como o respeito, a convivência e o bem comum em situações concretas. A ética pressupõe a avaliação de posturas e a tomada de posição em defesa dos direitos humanos, a identificação do bem comum e o estímulo ao respeito e ao acolhimento às diferenças entre pessoas e povos, tendo em vista a promoção do convívio social e o respeito universal às pessoas, ao bem público e à coletividade.

Em suma, o conhecimento do Outro, da outra cultura, depende da capacidade de se indagar para indagar o Outro, atitudes fundamentais às aprendizagens da área de Ciências Humanas e Sociais Aplicadas. Esse é o primeiro passo para a formação de novos sujeitos protagonistas tanto no processo de construção do conhecimento como da ação ética diante do mundo real e virtual, envolvido por uma multiplicidade de culturas.

A investigação e a tomada de consciência acerca dessas questões requerem conhecimento sobre os recursos naturais, suas formas de preservação, consumo e de utilização sustentável. Por esse motivo, indivíduo, sociedade, cultura e natureza são categorias abordadas na BNCC de Ciências Humanas e Sociais Aplicadas. Sua exploração no Ensino Médio estimula o desenvolvimento de uma percepção aguçada e crítica dos jovens sobre quem eles são e sobre a sociedade em que vivem.

Reconhecer, analisar e avaliar a ação de diferentes agentes e grupos e seus vínculos com a natureza e as culturas são uma forma de estimular a autonomia dos estudantes e o compromisso ético de suas ações. Ao identificar que transformam e são transformados por suas ações, os jovens adquirem maior competência para atuar em um mundo marcado por polaridades e pluralidades por entre as quais eles se deslocam.

## POLÍTICA E TRABALHO

A **política** ocupa posição de centralidade nas Ciências Humanas. As discussões em torno do bem comum, dos regimes políticos e das formas de organização em sociedade, as lógicas de poder estabelecidas em diferentes grupos, a micropolítica, as teorias em torno do Estado e suas estratégias de legitimação e a tecnologia interferindo nas formas de organização da sociedade são alguns dos temas que estimulam a produção de saberes nessa área.

A política está na origem do pensamento filosófico. Na Grécia Antiga, o exercício da argumentação e a discussão sobre os destinos das cidades e suas leis estimularam a retórica e a abstração como práticas necessárias para o debate em torno do bem comum. Esse exercício permitiu ao cidadão da pólis compreender a política como produção humana capaz de favorecer as relações entre pessoas e povos e, ao mesmo tempo, desenvolver a crítica a mecanismos políticos como a demagogia e a manipulação do interesse público. A política, em sua origem grega, foi o instrumento utilizado para combater os autoritarismos, as tiranias, os terrores, as violências e as múltiplas formas de destruição da vida pública.

No mundo contemporâneo, essas questões observadas tanto em escala local como global ganham maior visibilidade na Geopolítica, pois ela enuncia os conflitos planetários entre pessoas, grupos, países e blocos transnacionais, desafio importante de ser conhecido e analisado pelos estudantes.

As discussões sobre formas de organização do Estado, de governo e do poder são temáticas enunciadas no Ensino Fundamental e aprofundadas no Ensino Médio, especialmente em sua dimensão formal e como sistemas jurídicos complexos. Essas temáticas apresentadas de forma ampla na BNCC fornecem alguns elementos capazes de agregar diversos temas de ordem econômica, social, política, cultural e ambiental e permitem, sobretudo, a discussão dos conceitos veiculados por diferentes sociedades e culturas.

A categoria **trabalho**, por sua vez, comporta diferentes dimensões – filosófica, econômica, sociológica ou histórica: como virtude; como forma de produzir riqueza, de dominar e de transformar a natureza; como mercadoria; ou como forma de alienação. Ainda, podemos falar do trabalho como categoria pensada por diferentes autores: trabalho como valor (Karl Marx); como racionalidade capitalista (Max Weber); ou como elemento de interação do indivíduo na sociedade em suas dimensões tanto corporativa como de

integração social (Émile Durkheim). Seja qual for o caminho ou os caminhos escolhidos para tratar do tema, é importante destacar a relação sujeito/trabalho e toda a sua rede de relações sociais.

Atualmente, as transformações na sociedade são grandes, especialmente em razão do uso de novas tecnologias. Observamos transformações nas formas de participação dos trabalhadores nos diversos setores da produção, a precarização das relações de trabalho, as oscilações de taxas de emprego e desemprego, o uso do trabalho intermitente, a pulverização dos locais de trabalho e o aumento global da concentração de renda e da desigualdade social. Diante desse cenário, a experiência do trabalho na contemporaneidade impõe novos desafios e problematizações formuladas no campo das Ciências Humanas, incluindo os impactos das inovações tecnológicas nas relações de produção e de trabalho.

Como apontado, o estudo das categorias Política e Trabalho no Ensino Médio permite aos estudantes compreender e analisar a diversidade de papéis dos múltiplos sujeitos e seus mecanismos de atuação e identificar os projetos políticos e econômicos em disputa nas diferentes sociedades. Essas categorias contribuem para que os estudantes possam atuar com vistas à construção da democracia, em meio aos enfrentamentos gerados nas relações de produção e trabalho.

No tratamento dessas categorias no Ensino Médio, a heterogeneidade de visões de mundo e a convivência com as diferenças favorecem o desenvolvimento da sensibilidade, da autocrítica e da criatividade, nas situações da vida, em geral, e nas produções escolares, em particular. Essa ampliação da visão de mundo dos estudantes resulta em ganhos éticos relacionados à autonomia das decisões e ao comprometimento com valores como liberdade, justiça social, pluralidade, solidariedade e sustentabilidade.

Por fim, para garantir as aprendizagens essenciais definidas para a área de Ciências Humanas e Sociais Aplicadas, é imprescindível que os jovens aprendam a provocar suas consciências para a descoberta da transitoriedade do conhecimento, para a crítica e para a busca constante da ética em toda ação social.

Considerando esses pressupostos, e em articulação com as competências gerais da Educação Básica e com as da área de Ciências Humanas do Ensino Fundamental, no Ensino Médio a área de Ciências Humanas e Sociais Aplicadas deve garantir aos estudantes o desenvolvimento de **competências específicas**. Relacionadas a cada uma delas, são indicadas, posteriormente, **habilidades** a ser alcançadas nessa etapa.



## COMPETÊNCIAS ESPECÍFICAS DE CIÊNCIAS HUMANAS E SOCIAIS APLICADAS PARA O ENSINO MÉDIO

- 1.** Analisar processos políticos, econômicos, sociais, ambientais e culturais nos âmbitos local, regional, nacional e mundial em diferentes tempos, a partir de procedimentos epistemológicos e científicos, de modo a compreender e posicionar-se criticamente com relação a esses processos e às possíveis relações entre eles.
- 2.** Analisar a formação de territórios e fronteiras em diferentes tempos e espaços, mediante a compreensão dos processos sociais, políticos, econômicos e culturais geradores de conflito e negociação, desigualdade e igualdade, exclusão e inclusão e de situações que envolvam o exercício arbitrário do poder.
- 3.** Contextualizar, analisar e avaliar criticamente as relações das sociedades com a natureza e seus impactos econômicos e socioambientais, com vistas à proposição de soluções que respeitem e promovam a consciência e a ética socioambiental e o consumo responsável em âmbito local, regional, nacional e global.
- 4.** Analisar as relações de produção, capital e trabalho em diferentes territórios, contextos e culturas, discutindo o papel dessas relações na construção, consolidação e transformação das sociedades.
- 5.** Reconhecer e combater as diversas formas de desigualdade e violência, adotando princípios éticos, democráticos, inclusivos e solidários, e respeitando os Direitos Humanos.
- 6.** Participar, pessoal e coletivamente, do debate público de forma consciente e qualificada, respeitando diferentes posições, com vistas a possibilitar escolhas alinhadas ao exercício da cidadania e ao seu projeto de vida, com liberdade, autonomia, consciência crítica e responsabilidade.

## 5.4.1. CIÊNCIAS HUMANAS E SOCIAIS APLICADAS NO ENSINO MÉDIO: COMPETÊNCIAS ESPECÍFICAS E HABILIDADES

### COMPETÊNCIA ESPECÍFICA 1

**Analisar processos políticos, econômicos, sociais, ambientais e culturais nos âmbitos local, regional, nacional e mundial em diferentes tempos, a partir de procedimentos epistemológicos e científicos, de modo a compreender e posicionar-se criticamente com relação a esses processos e às possíveis relações entre eles.**

Nesta competência específica, pretende-se ampliar as capacidades dos estudantes de elaborar hipóteses e compor argumentos com base na sistematização de dados (de natureza quantitativa e qualitativa); compreender e utilizar determinados procedimentos metodológicos para discutir circunstâncias históricas favoráveis à emergência de matrizes conceituais (modernidade, Ocidente/Oriente, civilização/barbárie, nomadismo/sedentarismo, tipologias evolutivas, oposições dicotômicas etc.); e operacionalizar conceitos como temporalidade, memória, identidade, sociedade, territorialidade, espacialidade etc. e diferentes linguagens e narrativas que expressem conhecimentos, crenças, valores e práticas que permitem acessar informações, resolver problemas e, especialmente, favorecer o protagonismo necessário tanto em nível individual como coletivo.

A avaliação dos processos de longa e curta duração, das razões que justificam diversas formas de rupturas, dos mecanismos de conservação ou transformação e das mudanças de paradigmas, como as decorrentes dos impactos tecnológicos, oferece material e suporte para uma prática reflexiva e ética.

## HABILIDADES

**(EM13CHS101)** Analisar e comparar diferentes fontes e narrativas expressas em diversas linguagens, com vistas à compreensão e à crítica de ideias filosóficas e processos e eventos históricos, geográficos, políticos, econômicos, sociais, ambientais e culturais.

**(EM13CHS102)** Identificar, analisar e discutir as circunstâncias históricas, geográficas, políticas, econômicas, sociais, ambientais e culturais da emergência de matrizes conceituais hegemônicas (etnocentrismo, evolução, modernidade etc.), comparando-as a narrativas que contemplem outros agentes e discursos.

**(EM13CHS103)** Elaborar hipóteses, selecionar evidências e compor argumentos relativos a processos políticos, econômicos, sociais, ambientais, culturais e epistemológicos, com base na sistematização de dados e informações de natureza qualitativa e quantitativa (expressões artísticas, textos filosóficos e sociológicos, documentos históricos, gráficos, mapas, tabelas etc.).

**(EM13CHS104)** Analisar objetos da cultura material e imaterial como suporte de conhecimentos, valores, crenças e práticas que singularizam diferentes sociedades inseridas no tempo e no espaço.

**(EM13CHS105)** Identificar, contextualizar e criticar as tipologias evolutivas (como populações nômades e sedentárias, entre outras) e as oposições dicotômicas (cidade/campo, cultura/natureza, civilizados/bárbaros, razão/sensibilidade, material/virtual etc.), explicitando as ambiguidades e a complexidade dos conceitos e dos sujeitos envolvidos em diferentes circunstâncias e processos.

**(EM13CHS106)** Utilizar as linguagens cartográfica, gráfica e iconográfica e de diferentes gêneros textuais e as tecnologias digitais de informação e comunicação de forma crítica, significativa, reflexiva e ética nas diversas práticas sociais (incluindo as escolares) para se comunicar, acessar e disseminar informações, produzir conhecimentos, resolver problemas e exercer protagonismo e autoria na vida pessoal e coletiva.



## COMPETÊNCIA ESPECÍFICA 2

**Analisar a formação de territórios e fronteiras em diferentes tempos e espaços, mediante a compreensão dos processos sociais, políticos, econômicos e culturais geradores de conflito e negociação, desigualdade e igualdade, exclusão e inclusão e de situações que envolvam o exercício arbitrário do poder.**

Nesta competência específica, pretende-se comparar e avaliar a ocupação do espaço, a delimitação de fronteiras e o papel dos agentes responsáveis pelas transformações. Os atores sociais, na cidade, no campo, nas zonas limítrofes, no interior de uma cidade, região, Estado ou mesmo entre Estados, produzem diferentes territorialidades que envolvem variados níveis de negociação e conflito, igualdade e desigualdade, inclusão e exclusão. Dada essa complexidade de relações, é prioritário levar em conta o raciocínio geográfico e estratégico, bem como o significado da história e da política na produção do espaço.

Além disso, toda a complexidade dos fluxos populacionais e da circulação de mercadorias, especialmente nas sociedades contemporâneas, merece ser identificada e analisada por meio de diversos instrumentos e linguagens, com especial destaque para as novas tecnologias e para o protagonismo juvenil.

### HABILIDADES

**(EM13CHS201)** Analisar e caracterizar as dinâmicas das populações, das mercadorias e do capital nos diversos continentes, com destaque para a mobilidade e a fixação de pessoas, grupos humanos e povos, em função de eventos naturais, políticos, econômicos, sociais e culturais.

**(EM13CHS202)** Analisar e avaliar os impactos das tecnologias na estruturação e nas dinâmicas das sociedades contemporâneas (fluxos populacionais, financeiros, de mercadorias, de informações, de valores éticos e culturais etc.), bem como suas interferências nas decisões políticas, sociais, ambientais, econômicas e culturais.

**(EM13CHS203)** Contrapor os diversos significados de território, fronteiras e vazio (espacial, temporal e cultural) em diferentes sociedades, contextualizando e relativizando visões dualistas como civilização/barbárie, nomadismo/sedentarismo e cidade/campo, entre outras.

**(EM13CHS204)** Comparar e avaliar os processos de ocupação do espaço e a formação de territórios, territorialidades e fronteiras, identificando o papel de diferentes agentes (como grupos sociais e culturais, impérios, Estados Nacionais e organismos internacionais) e considerando os conflitos populacionais (internos e externos), a diversidade étnico-cultural e as características socioeconômicas, políticas e tecnológicas.

**(EM13CHS205)** Analisar a produção de diferentes territorialidades em suas dimensões culturais, econômicas, ambientais, políticas e sociais, no Brasil e no mundo contemporâneo, com destaque para as culturas juvenis.

**(EM13CHS206)** Compreender e aplicar os princípios de localização, distribuição, ordem, extensão, conexão, entre outros, relacionados com o raciocínio geográfico, na análise da ocupação humana e da produção do espaço em diferentes tempos.

## COMPETÊNCIA ESPECÍFICA 3

**Contextualizar, analisar e avaliar criticamente as relações das sociedades com a natureza e seus impactos econômicos e socioambientais, com vistas à proposição de soluções que respeitem e promovam a consciência e a ética socioambiental e o consumo responsável em âmbito local, regional, nacional e global.**

Nesta competência específica, propõe-se analisar os paradigmas que conformam o pensamento e os saberes de diferentes sociedades e povos, levando em consideração suas formas de apropriação da natureza, extração, transformação e comercialização de recursos naturais, suas formas de organização social e política, as relações de trabalho, os significados da produção de sua cultura material e imaterial e suas linguagens.

Considerando a presença, na contemporaneidade, da cultura de massa e das culturas juvenis, é importante compreender os significados de objetos derivados da indústria cultural, os instrumentos publicitários utilizados, os papéis das novas tecnologias e os do consumismo.

### HABILIDADES

**(EM13CHS301)** Problematizar hábitos e práticas individuais e coletivos de produção e descarte (reuso e reciclagem) de resíduos na contemporaneidade e elaborar e/ou selecionar propostas de ação que promovam a sustentabilidade socioambiental e o consumo responsável.

**(EM13CHS302)** Analisar e avaliar os impactos econômicos e socioambientais de cadeias produtivas ligadas à exploração de recursos naturais e às atividades agropecuárias em diferentes ambientes e escalas de análise, considerando o modo de vida das populações locais e o compromisso com a sustentabilidade.

**(EM13CHS303)** Debater e avaliar o papel da indústria cultural e das culturas de massa no estímulo ao consumismo, seus impactos econômicos e socioambientais, com vistas a uma percepção crítica das necessidades criadas pelo consumo.

**(EM13CHS304)** Analisar os impactos socioambientais decorrentes de práticas de instituições governamentais, de empresas e de indivíduos, discutindo as origens dessas práticas, e selecionar aquelas que respeitem e promovam a consciência e a ética socioambiental e o consumo responsável.

**(EM13CHS305)** Analisar e discutir o papel dos organismos nacionais de regulação, controle e fiscalização ambiental e dos acordos internacionais para a promoção e a garantia de práticas ambientais sustentáveis.

**(EM13CHS306)** Contextualizar, comparar e avaliar os impactos de diferentes modelos econômicos no uso dos recursos naturais e na promoção da sustentabilidade econômica e socioambiental do planeta.

## COMPETÊNCIA ESPECÍFICA 4

**Analisar as relações de produção, capital e trabalho em diferentes territórios, contextos e culturas, discutindo o papel dessas relações na construção, consolidação e transformação das sociedades.**

Nesta competência específica, o objetivo é compreender o significado de trabalho em diferentes sociedades, suas especificidades e os processos de estratificação social presididos por uma maior ou menor desigualdade econômico-social e participação política.

Os indicadores de emprego, trabalho e renda devem ser avaliados em contextos específicos que favoreçam a compreensão tanto da sociedade e suas implicações sociais quanto das dinâmicas de mercado delas decorrentes. Já as transformações técnicas, tecnológicas e informacionais devem ser consideradas com ênfase para as novas formas de trabalho geradas por elas, bem como seus efeitos em relação aos jovens e às futuras gerações.

### HABILIDADES

**(EM13CHS401)** Identificar e analisar as relações entre sujeitos, grupos e classes sociais diante das transformações técnicas, tecnológicas e informacionais e das novas formas de trabalho ao longo do tempo, em diferentes espaços e contextos.

**(EM13CHS402)** Analisar e comparar indicadores de emprego, trabalho e renda em diferentes espaços, escalas e tempos, associando-os a processos de estratificação e desigualdade socioeconômica.

**(EM13CHS403)** Caracterizar e analisar processos próprios da contemporaneidade, com ênfase nas transformações tecnológicas e das relações sociais e de trabalho, para propor ações que visem à superação de situações de opressão e violação dos Direitos Humanos.

**(EM13CHS404)** Identificar e discutir os múltiplos aspectos do trabalho em diferentes circunstâncias e contextos históricos e/ou geográficos e seus efeitos sobre as gerações, em especial, os jovens e as gerações futuras, levando em consideração, na atualidade, as transformações técnicas, tecnológicas e informacionais.

## COMPETÊNCIA ESPECÍFICA 5

**Reconhecer e combater as diversas formas de desigualdade e violência, adotando princípios éticos, democráticos, inclusivos e solidários, e respeitando os Direitos Humanos.**

O exercício de reflexão, que preside a construção do pensamento filosófico, permite aos jovens compreender os fundamentos da ética em diferentes culturas, estimulando o respeito às diferenças (culturais, religiosas, étnico-raciais etc.), à cidadania e aos Direitos Humanos. Para a realização desse exercício, é fundamental abordar circunstâncias da vida cotidiana que permitam desnaturalizar condutas, relativizar costumes, perceber a desigualdade e o preconceito presente em atitudes, gestos e silenciamentos, avaliando as ambiguidades e contradições presentes em políticas públicas tanto de âmbito nacional como internacional.

### HABILIDADES

**(EM13CHS501)** Compreender e analisar os fundamentos da ética em diferentes culturas, identificando processos que contribuem para a formação de sujeitos éticos que valorizem a liberdade, a autonomia e o poder de decisão (vontade).

**(EM13CHS502)** Analisar situações da vida cotidiana (estilos de vida, valores, condutas etc.), desnaturalizando e problematizando formas de desigualdade e preconceito, e propor ações que promovam os Direitos Humanos, a solidariedade e o respeito às diferenças e às escolhas individuais.

**(EM13CHS503)** Identificar diversas formas de violência (física, simbólica, psicológica etc.), suas causas, significados e usos políticos, sociais e culturais, avaliando e propondo mecanismos para combatê-las, com base em argumentos éticos.

**(EM13CHS504)** Analisar e avaliar os impasses ético-políticos decorrentes das transformações científicas e tecnológicas no mundo contemporâneo e seus desdobramentos nas atitudes e nos valores de indivíduos, grupos sociais, sociedades e culturas.

## COMPETÊNCIA ESPECÍFICA 6

**Participar, pessoal e coletivamente, do debate público de forma consciente e qualificada, respeitando diferentes posições, com vistas a possibilitar escolhas alinhadas ao exercício da cidadania e ao seu projeto de vida, com liberdade, autonomia, consciência crítica e responsabilidade.**

Nesta competência específica, pretende-se tratar da linguagem política (aristocracia, democracia, república, autoritarismo, populismo, ditadura, liberalismo, marxismo, fascismo, stalinismo etc.), mostrando como os termos passaram por mudanças ao longo da história. Portanto, cada uma das palavras precisa ser explicada e interpretada em circunstâncias históricas específicas.

As interpretações podem ser variadas e o uso de determinadas palavras no cotidiano podem levar a conflitos, em especial por envolver doutrinas políticas que, não raro, são controvertidas. Diante desse grande desafio, é importante identificar demandas político-sociais de diferentes sociedades e grupos sociais, destacando questões culturais, em especial aquelas que dizem respeito às populações indígenas e afrodescendentes.

As formas de violência física e simbólica, o reconhecimento de diferentes níveis de desigualdade e a relação desigual entre países indicam a importância da ampliação da temática dos Direitos Humanos, relacionada à aquisição de consciência e responsabilização tanto em nível individual como comunitário, nacional e internacional.

### HABILIDADES

**(EM13CHS601)** Relacionar as demandas políticas, sociais e culturais de indígenas e afrodescendentes no Brasil contemporâneo aos processos históricos das Américas e ao contexto de exclusão e inclusão precária desses grupos na ordem social e econômica atual.

**(EM13CHS602)** Identificar, caracterizar e relacionar a presença do paternalismo, do autoritarismo e do populismo na política, na sociedade e nas culturas brasileira e latino-americana, em períodos ditatoriais e democráticos, com as formas de organização e de articulação das sociedades em defesa da autonomia, da liberdade, do diálogo e da promoção da cidadania.

**(EM13CHS603)** Compreender e aplicar conceitos políticos básicos (Estado, poder, formas, sistemas e regimes de governo, soberania etc.) na análise da formação de diferentes países, povos e nações e de suas experiências políticas.

**(EM13CHS604)** Conhecer e discutir o papel dos organismos internacionais no contexto mundial, com vistas à elaboração de uma visão crítica sobre seus limites e suas formas de atuação.

**(EM13CHS605)** Analisar os princípios da declaração dos Direitos Humanos, recorrendo às noções de justiça, igualdade e fraternidade, para fundamentar a crítica à desigualdade entre indivíduos, grupos e sociedades e propor ações concretas diante da desigualdade e das violações desses direitos em diferentes espaços de vivência dos jovens.



## Ficha técnica

### COMITÊ GESTOR DA BASE NACIONAL COMUM CURRICULAR E REFORMA DO ENSINO MÉDIO

#### Titulares

Maria Helena Guimarães de Castro

**(Presidente)**

**Secretária Executiva - SE**

Rossieli Soares da Silva

**(Secretário Executivo)**

**Secretário de Educação Básica - SEB**

Eline Neves Braga Nascimento

**Secretária de Educação Profissional e Tecnológica - Setec**

Ivana de Siqueira

**Secretária de Educação Continuada, Alfabetização, Diversidade e Inclusão - Secadi**

Maria Inês Fini

**Presidente do Instituto Nacional de Estudos e Pesquisas Educacionais Anísio Teixeira - Inep**

Paulo Monteiro Vieira Braga Barone

**Secretário de Educação Superior - SESu**

Regina de Assis

**Secretária de Articulação com os Sistemas de Ensino - Sase**

#### Suplentes

Marcos Silva Ozorio

**Secretaria de Articulação com os Sistemas de Ensino - Sase**

Mauro Luiz Rabelo

**Secretaria de Educação Superior - SESu**

Ricardo Corrêa Coelho

**Secretaria Executiva - SE**

Sueli Teixeira Mello

**Secretaria de Educação Continuada, Alfabetização, Diversidade e Inclusão - Secadi**

Teresa Cozetti Pontual Pereira

**Secretaria de Educação Básica - SEB**

Valdecir Carlos Tadei

**Secretaria de Educação Profissional e Tecnológica - Setec**

Valdir Quintana Gomes Júnior

**Instituto Nacional de Estudos e Pesquisas Educacionais Anísio Teixeira - Inep**

## **EQUIPE DE ESPECIALISTAS**

### **COORDENAÇÃO**

**Ghisleine Trigo Silveira**

### **REDATORES**

Adriana Ranelli Weigel, André Luís Ruggiero Barroso, Andréa Patapoff Dal Coletto, Antonio Francisco da Silva Junior, Celso Amancio de Melo Filho, Cristiane Mori, Cristina Leite, Ghisleine Trigo Silveira, Gláucia d'Olim Marote Ferro, Guiomar Namó de Mello, Hebe Ribeiro da Cruz Peixoto, Isabel Porto Filgueiras, Jacqueline Peixoto Barbosa, Janice Theodoro da Silva, João Bosco Pitombeira Fernandes de Carvalho, José Alves de Freitas Neto, José Luís Marques López Landeira, Jussara Cristina Barboza Tortella, Maria Augusta Querubim Rodrigues Pereira, Maria Eliza Fini, Maria Fernanda Penteado Lamas, Maria Sílvia Brumatti Sentelhas, Neide Luzia de Rezende, Paulo Roberto Cunha, Priscilla Vilas Boas, Raul Borges Guimarães, Ricardo Rechi Aguiar, Roxane Helena Rodrigues Rojo, Ruy Cesar Pietropaolo, Simone Laiz de Moraes Lima, Sonia Maria Vanzella Castellar, Stella Christina Schrijnemaeker, Suraya Cristina Darido da Cunha e Zuleika de Felice Murrie.

### **COMISSÃO DE ENSINO RELIGIOSO**

Gilberto Garcia (presidente), Ivan Siqueira (relator), Antonio Freitas e José Loureiro.

### **LEITORES CRÍTICOS**

ACARA, Alexandre Jackson Chan Vianna, Alexandre Rezende, Ana Maria Mauad de Sousa Andrade Essus, Ana Paula Martinez Duboc, Angela Corrêa da Silva, Anna Penido Monteiro, Beatriz Cardoso, Beatriz Mangione Sampaio Ferraz, Carolina Machado Rocha Busch Pereira, Claudia Maria Costin, Cydara Cavedon Ripoll, Dave Peck, Egon de Oliveira Rangel, Fabiano Farias de Souza, Fernando Jaime González, Helena Copetti Callai, Hilário Alencar da Silva, Iara Glória Areias Prado, Ilona Maria Lustosa Becskeházy Ferrão de Sousa, Ivan Cláudio Pereira Siqueira, Jacqueline Peixoto Barbosa, João Batista Araujo e Oliveira, Jorge Megid Neto, José Angelo Barela, José Francisco Soares, Joyce Menasce Rosset, Julia Siqueira da Rocha, Julio Cezar Foschini Lisboa, Leticia Guimarães Rangel, Lino de Macedo, Magda Becker Soares, Marcelo Moraes Guzzo, Marcelo Viana, Maria Alice Setubal, Maria Angela de Souza Lima Rizzi, Maria Cristina Cortez Wissenbach, Maria Eliza Fini, Maria Fernandes, Maria Helena Webster, Maria Tereza Perez Soares, Mario Jorge Dias Carneiro, Maya Suemi Lemos, Nelio Marco Vincenzo Bizzo, Nina Coutinho, Osmar Moreira de Souza Júnior, Paulo Blikstein, Percival Tirapeli, Phil Lambert, Rauer Ribeiro Rodrigues, Ronaldo Goulart Duarte, Sandra Tatiana Baumel Durazzo, Telma Gimenez, Telma Weisz, Vital Didonet e Yassuko Hosoume.

### **TRADUTORES (versões para o inglês)**

Marília Aranha de Freitas e Renato Ramalho Geraldês.



## Créditos institucionais e ficha técnica – 2ª versão

**MINISTÉRIO DA EDUCAÇÃO****MINISTRO DE ESTADO DA EDUCAÇÃO:**

Aloizio Mercadante

**SECRETARIA EXECUTIVA:**

Luiz Cláudio Costa

**SECRETARIA DE EDUCAÇÃO BÁSICA:**

Manuel Palacios da Cunha e Melo

**DIRETORIA DE CURRÍCULOS E EDUCAÇÃO INTEGRAL:**

Italo Modesto Dutra

**COORDENAÇÃO-GERAL DE ENSINO MÉDIO:**

Ricardo Magalhães Dias Cardozo

**COORDENAÇÃO-GERAL DE ENSINO FUNDAMENTAL:**

Élsio José Corá

**COORDENAÇÃO-GERAL DE EDUCAÇÃO INFANTIL:**

Rita de Cássia Freitas Coelho

**COORDENAÇÃO-GERAL DE EDUCAÇÃO INTEGRAL:**

Leandro da Costa Fialho

**Consed*****Presidente/Secretário de Estado de Educação de Santa Catarina:***

Eduardo Deschamps

***Secretaria Executiva:***

Nilce Rosa da Costa

***Vice-Presidente/Secretário de Estado da Educação da Bahia:***

Osvaldo Barreto Filho

***Vice-Presidente/Secretário de Estado de Educação do Amazonas:***

Rossieli Soares da Silva

***Vice-Presidente/Secretária de Estado de Educação do Mato Grosso do Sul:***

Maria Cecília Amendola da Motta

***Vice-Presidente/Secretário de Estado da Educação do Rio de Janeiro:***

Antonio José Vieira de Paiva Neto

***Vice-Presidente/Secretária de Estado da Educação do Paraná:***

Ana Seres Trento Comin

**Undime Nacional****PRESIDÊNCIA:**

Alessio Costa Lima

***Dirigente Municipal de Educação de Tabuleiro do Norte/CE*****VICE-PRESIDÊNCIA:****SECRETARIA DE ARTICULAÇÃO:**

Adenilde Stein Silva

***Dirigente Municipal de Educação de Marechal Floriano/ES***

**SECRETARIA DE COORDENAÇÃO TÉCNICA:**

Jorcirley de Oliveira

*Dirigente Municipal de Educação de Araguaína/TO*

**SECRETARIA DE COMUNICAÇÃO:**

Rodolfo Joaquim Pinto da Luz

*Dirigente Municipal de Educação de Florianópolis/SC*

**SECRETARIA DE FINANÇAS:**

Maria Edineide de Almeida Batista

*Dirigente Municipal de Educação de Lagoa de Pedras/RN*

**SECRETARIA DE ASSUNTOS JURÍDICOS:**

Horácio Francisco dos Reis Filho

*Dirigente Municipal de Educação de Goiana/PE*

**PRESIDÊNCIA REGIÃO CENTRO-OESTE:**

Virgínia Maria Pereira de Melo (em exercício)

*Dirigente Municipal de Educação de Anápolis/GO*

**PRESIDÊNCIA REGIÃO NORDESTE:**

Gelcivânia Mota Silva

*Dirigente Municipal de Educação de Serrinha/BA*

**PRESIDÊNCIA REGIÃO NORTE:**

Edelson Penaforth Pinto

*Dirigente Municipal de Educação de Tonantins/AM*

**PRESIDÊNCIA REGIÃO SUDESTE:**

Priscilla Maria Bonini Ribeiro

*Dirigente Municipal de Educação de Guarujá/SP*

**PRESIDÊNCIA REGIÃO SUL:**

Celso Augusto de Souza de Oliveira (em exercício)

*Dirigente Municipal de Educação de Telêmaco Borba/PR*

**EQUIPE DE ASSESSORES E ESPECIALISTAS**

**COORDENAÇÃO**

Hilda Aparecida Linhares da Silva Micarello (MG/UFJF) e Isabel Cristina Alves da Silva Frade (MG/UFMG).

**COMITÊ DE ASSESSORES**

Alex Branco Fraga (RS/UFRGS), Begma Tavares Barbosa (MG/UFJF), Edenia Maria Ribeiro do Amaral (PE/UFRPE), Edgar de Brito Lyra Netto (RJ/PUC-Rio), Gilberto Icle (RS/UFRGS), Luiz Carlos Menezes (SP/USP), Marcelo Câmara dos Santos (PE/UFPE), Marcelo Tadeu Baumann Burgos (RJ/PUC-Rio), Margarete Schlatter (RS/UFRGS), Maria Carmen Silveira Barbosa (RS/UFRGS), Maria Eunice Ribeiro Marcondes (SP/USP), Maria Zélia Versiani Machado (MG/UFMG), Rosane Moreira Silva Meirelles (RJ/UERJ) e Zilma de Moraes Ramos de Oliveira (SP/USP).

**COMISSÃO DE ESPECIALISTAS**

Abraão Juvencio de Araujo (PE/UFPE), Adair Bonini (SC/UFSC), Adecir Pozzer (SC/Consed), Admir Soares de Almeida Junior (MG/PUC Minas), Agustina Rosa Echeverría (GO/UFG), Alaércio Guimarães (MS/Undime), Amarildo Ferreira (RO/Consed), Ana Paula Gomes (MA/Consed), André Ferrer Pinto Martins (RN/UFRN), Andre Luiz Ribeiro Vianna (BA/Consed), Andréa Walder Zanatti (MS/Consed), Andreia Veber (PR/UEM), Antonio Cardoso do Amaral (PI/Consed), Antônio Daniel Marinho Ribeiro (AL/Consed), Carla Andrea Silva Lima (MG/UFU), Carlos Eduardo Povinha (SP/Consed), Claudia Cavalcante Cedraz Caribé de Oliveira (BA/Consed), Claudia de Alencar Serra e Sepulveda (BA/UEFS), Claudia Luisa Zeferino Pires (RS/UFRGS), Cleudemarcos Lopes Feitoza (CE/Undime), Danusa Munford (MG/UFGM), Débora Baroudi Nascimento (SP/Undime), Denise Maria de Carvalho Lopes (RN/UFRN), Edilza Laray de Jesus (AM/UEA), Eduardo Adolfo Terrazzan (RS/UFSMS), Eduardo Fleury Mortimer (MG/FaE - UFMG), Eliana Merlin Deganutti de Barros (PR/UENP), Elias Carvalho Pereira Junior (ES/Consed), Emerson Costa SP/Consed), Eriberto Barroso Façanha Filho (AM/Consed), Érico Andrade Marques de Oliveira (PE/UFPE), Fabiano Farias de Souza (RJ/Consed), Fernando Jaime González (RS/Unijui), Flaviana Gasparotti Nunes (MS/UFGD), Francisco Sales Bastos Palheta (AM/UFAM), Genildo Alves da Silva (AC/Consed), Gerson da Silva Rodrigues (SP/Undime), Giovani Jose da Silva (AP/UFAP), Gisele Girardi (ES/UFES), Giselly Rodrigues das Neves Silva Gomes (MT/Consed), Gleyson Souza dos Santos (SE/Consed), Haydée Glória Cruz Caruso (DF/UnB), Henrique Lima Assis (GO/Consed), Ileizi Luciana Fiorelli Silva (PR/UUEL), Ínia Franco de Novaes (MG/Eseba-UFU), Iracilda da Silva Almeida (AL/Undime), Ivo Marçal Vieira Junior (DF/Consed), João Manoel de Faro Neto (SE/Consed), Joelma Bezerra da Silva (RR/Consed), José Aílto Vargas da Rosa (ES/Undime/SEDUC), Joseni Terezinha Frainer Pasqualini (SC/Consed), Jussara Fraga Portugal (BA/UNEB), Leandro Mendes Rocha (GO/UFG), Leila Cristina Mattei Cirino (PR/Consed), Leila Soares de Souza Perussolo (RR/Undime), Leila Soares de Souza Perussolo (RR/Undime), Leonel Piovezana (SC/Unochapecó), Luciana Pegoraro Penteado Gândara (TO/Consed), Marcelo Tadeu Motokane (SP/USP), Marcia Garcia Leal Pires (DF/Consed), Marcílio Souza Júnior (PE/UPE), Marcos Antonio Silva (MG/Consed), Marcos Garcia Neira (SP/USP), Marcos Villela Pereira (RS/PUCRS), Margarida Maria Dias de Oliveira (RN/UFRN), Maria da Guia de Oliveira Medeiros (RN/Undime), Maria de Nazaré Pereira Rodrigues (AC/Consed), Maria del Carmen Fátima Gonzáles Daher (RJ/UFF), Maria Isabel Ramalho Ortigão (RJ/UERJ), Maria Oneide de Oliveira Enes Costa (RO/Consed), Maria Rosário dos Santos (PI/Consed), Maria Tereza Carneiro Soares (PR/UFPR), Marinelma Costa Meireles (MA/Consed), Massilia Maria Lira Dias (CE/UFC), Maurício Brito da Silva (AM/Consed), Mauricio Compiani (SP/Unicamp), Maycon Silva de Oliveira (TO/Consed), Micheline Madureira Lage (GO/IFG), Milton Antonio Auth (MG/Facipi-UFU), Minancy Gomes de Oliveira (PE/Consed), Monica Cerbella Freire Mandarin (RJ/Unirio), Monica Lemos de Matos (RJ/Consed), Parmenio Camurça Citó (RO/UFRR), Paulo André Alves Figueiredo (PA/Consed), Paulo Gerson de Lima (RN/Consed), Paulo Meireles Barguil (CE/Consed), Paulo Sérgio Fochi (RS/Unisinós), Reginaldo Gomes da Silva (AP/Consed), Reinaldo de Luna Freire (PB/Consed), Ricardo Gauche (DF/UnB), Ricardo Luiz Teixeira de Almeida (RJ/UFF), Rilma Suely de Souza Melo (PB/Undime), Rony Claudio de Oliveira Freitas (ES/UFES), Ruy Cesar Pietropaolo (SP/Universidade Anhanguera), Samuel Silva Chaves (MT/Consed), Sandra Arlinda Carioca (MG/Undime), Santiago Pich (SC/UFSC), Silvia Helena Vieira Cruz (CE/UFC), Simone Riske Koch (SC/Consed), Suraya Cristina Darido (SP/Unesp), Suzana Maria de Castro Lins (PE/Consed), Tânia Tuchenhagen Clarindo (RS/Undime), Tatiana Gariglio Clark Xavier (MG/Consed), Vagno Ferreira de Sousa (PA/Undime), Vania Fonseca Maia (RJ/Undime), Vilma Lenir Calixto (PR/Consed), Vitor Powaczruk (RS/Consed), Wirley Jatniel Pinheiro de Oliveira (AP/Consed) e Yassuko Hosoume (SP/USP).

### **PROFESSORES QUE COLABORARAM COMO REVISORES DOS DOCUMENTOS DA BNCC**

Rosângela Veiga Júlio Ferreira (MG/Colégio de Aplicação João XXIII/UFJF), Vânia Fernandes (MG/Colégio de Aplicação João XXIII/UFJF), Simone da Silva Ribeiro (MG/Colégio de Aplicação João XXIII/UFJF), Luciene Ferreira da Silva Guedes (MG/Colégio de Aplicação João XXIII/UFJF), Márcio Fagundes Alves (MG/Instituto Metodista Granbery), Orlando Ednei Ferretti (SC/UFSC) e Gabriela Pellegrino Soares (SP/USP).

### **ASSESSORIA DE COMUNICAÇÃO SOCIAL AO PORTAL DA BASE NACIONAL COMUM CURRICULAR**

Henrique Polidoro, Paula Habib e Daniela Mendes.

### **EQUIPE DE ARQUITETURA DA INFORMAÇÃO DO PORTAL DA BNCC**

Edna Rezende Silveira de Alcântara (MG/UFJF - Coordenadora), Sílvio Lucas Pereira Filho, Douglas Carvalho e Rafael Soares Vieira.

### **EQUIPE DE SISTEMATIZAÇÃO DAS CONTRIBUIÇÕES AO PORTAL DA BASE NACIONAL COMUM CURRICULAR**

#### ***Pesquisadores***

Thérèse Hofmann Gatti Rodrigues da Costa (DF/UnB - Coordenadora), Adriana Almeida Sales de Melo (DF/UnB), Alan Ricardo da Silva (DF/UnB), Claudete de Fatima Ruas (DF/UnB), Edgar de Brito Lyra Netto (RJ/PUC-Rio), Edna Rezende Silveira de Alcântara (MG/UFJF), Gilberto Daisson Santos (DF/UnB), Gilberto Lacerda Santos (DF/UnB), Janaína de Aquino Ferraz (DF/UnB), José Angelo Belloni (DF/UnB), Loureine Rapôso Oliveira Garcez (DF/UnB), Luiz Honorato da Silva Júnior (DF/UnB), Marcelo Tadeu Baumann Burgos (RJ/PUC-Rio), Ricardo Barros Sampaio (DF/UnB), Rudi Henri van Els (DF/UnB) e Valdir Adilson Steinke (DF/UnB).

#### ***Auxiliares de Pesquisa***

Adriana Carla Oliveira de Morais Vale (RR), Adriano da Fonseca Melo (MS), Alexsandro Rocha de Souza (BA), Alfredo Souza de Oliveira (MS), Ana Cristina Silva de Oliveira Pereira (BA), Ana Maria do Nascimento Silva (AL), Andreliza Cristina de Souza (PR), Anny Carneiro Santos (BA), Antonio de Sousa Silva (PI), Catarina Janira Padilha (RR), Claudinne Briano Canuto (PE), Débora Maria do Nascimento (RN), Denise de Oliveira Alves (DF), Edinéia Aparecida Chaves de Oliveira (PR), Edluzia Maria Soares de Oliveira (AL), Elaine Araújo Gheysens (MA), Elaine Maria de Camargos (MG), Eliane Nogueira de Azevedo (MG), Elias Carvalho Pereira Junior (ES), Fabiana Granado Garcia Sampaio (SP), Fabiane Freire França (PR), Fábio do Socorro Dias Brito (AP), Francileide Souza Alves (SE), Francio Xavier Santos Costa (PB), Gabriela Zelice de Queiroz da Cruz (SE), Gilmar Dantas da Silva (CE), Giselle Maria Sarti Leal Muniz Alves (RJ), Helaine Pereira de Souza (BA), Helyne Costa de Jesus (MA), Iara de Oliveira Barros Araújo (PB), Isabel Letícia Pedroso de Medeiros (RS), Ivone Garcia Barbosa (GO), Janette de Fátima Reis (RO), João Paulo Derocy Cêpa (ES), Jomaira Ramos de Freitas Mariano (ES), Jonas Loureiro Dias (AP), Leocádia Maria da Hora Neta (PE), Leonardo Elydio da Silveira (RJ), Luana Serra Elias Tavares (SP), Luciana Barbosa Candido Carniello (GO), Luiz Carlos Santos de Oliveira (AL), Luiz Miguel Martins Garcia (SP), Mara Suzany Romano Bergamo (SP), Márcia Inês Bernadt Wurzius (SC), Marcus Vinicius Silva de Oliveira (RJ), Margarete Ferreira do Vale

de Sousa (RN), Maria de Fátima de Andrade Bezerra (PE), Maria de Jesus Araújo Ribeiro (CE), Maria Gomes Cordeiro (AC), Maria Gorethi dos Santos Camelo (MA), Maria Jose Fernandes dos Reis Fink (RS), Maria Lúcia Pessoa Sampaio (RN), Maria Rita de Cássia Labanca (TO), Mariza Salvi (RO), Marxwell José Albuquerque Alves da Silva (PE), Nilson de Souza Cardoso (CE), Norma Lúcia de Queiroz (DF), Otair Rodrigues Rondon Filho (MT), Ozana Guterres de Abreu (MA), Patrícia Maria de Souza Régio (AC), Raimundo Araujo Costa Sobrinho (PI), Regina Célia Moraes Vieira (AM), Regina Efigenia de Jesus Silva Rodrigues (GO), Rizalva dos Santos Cardoso Rabêlo (PI), Robson Vila Nova Lopes (TO), Rosa Cristina Cavalcanti de Albuquerque Pires (SC), Rosemai Maria Victorio (MT), Rossana Padilha Negreira (RS), Rudson Adriano Rossato da Luz (RS), Sabrina Machado Campos (RJ), Sandra Helena Ataíde de Lima (PA), Sérgio Augusto Domingues (MG), Sílvia Sueli Santos da Silva (PA), Soraya de Oliveira Lima (AM), Sulamita Maria Comini César (MG), Suzy de Castro Alves (SC), Taciana Balth Jordão (MT), Tania Conceição Iglesias (PR), Tânia Dantas Gama (PB) e Willas Dias da Costa (AM).

## **COORDENADORES INSTITUCIONAIS DAS COMISSÕES ESTADUAIS PARA A DISCUSSÃO DA BNCC**

### **Coordenadores indicados pelas Presidências Estaduais da Undime**

Maria Izauníria Nunes da Silva (AC/Undime), Josefa da Conceição (AL/Undime), Silletti Lúcia Sarubi de Lyra (AM/Undime), Cleiberton Riullen Souza dos Santos (AP/Undime), Rosilene Vila Nova Cavalcante (BA/Undime), Regivaldo Freires da Silva (CE/Undime), Jomaira Ramos de Freitas Mariano (ES/Undime), Luciana Barbosa Cândido Carniello (GO/Undime), Maria Gorethi dos Santos Camelo (MA/Undime), Maria Virgínia Morais Garcia (MG/Undime), Marilda Fernandes de Oliveira Coelho (MS/Undime), Lenir de Fátima Alves Ferreira Vronski (MT/Undime), Nair Cristine da Silva Mascarenhas (PA/Undime), Rosilda Maria Silva (PB/Undime), Aderito Hilton do Nascimento (PE/Undime), Antônio de Sousa (PI/Undime), Alessandro Cristian Vin Linsingen (PR/Undime), Andrea Machado Pereira de Carvalho (RJ/Undime), Andrea Carla Pereira Campos Cunha (RN/Undime), Maria Edineide de Almeida Batista (RN/Undime), Mariza Salvi (RO/Undime), Kennedy Leite da Silva (RR/Undime), Márcia Adriana de Carvalho (RS/Undime), Mareni de Fátima Rosa da Silva (SC/Undime), Paulo Roberto Caduda Santos (SE/Undime), Maridalva Oliveira Amorim Bertacini (SP/Undime) e Cristiane Terezinha Vidotti (TO/Undime).

### **Coordenadores indicados pelas Secretarias Estaduais de Educação**

Rúbia de Abreu Cavalcante (AC/Consed), Laura Cristiane de Souza (AL/Consed), Vera Lúcia Lima da Silva (AM/Consed), Ailton Asdrubal Cardoso Guedes (AP/Consed), Valdirene Oliveira Souza (BA/Consed), Betânia Maria Gomes Raquel (CE/Consed), Rita de Cacia V.M. de Sousa (DF/Consed), João Paulo Derocy Cêpa (ES/Consed), Wisley João Pereira (GO/Consed), Silvana Maria Machado Bastos (MA/Consed), Augusta Aparecida Neves de Mendonça (MG/Consed), Hélio Queiroz Daher (MS/Consed), Otair Rodrigues Rondon Filho (MT/Consed), Maria Beatriz Mandelert Padovani (PA/Consed), Aparecida de Fátima Uchoa Rangel (PB/Consed), Ana Coelho Vieira Selva (PE/Consed), Carlos Alberto Pereira da Silva (PI/Consed), Rosângela Bezerra de Melo (PR/Consed), Fabiano Farias de Souza (RJ/Consed), Alessandro Augusto de Azevedo (RN/Consed), Joel Domingos Pereira (RO/Consed), Márcia Helena Maia de Lima (RR/Consed), Maria José Fernandes dos Reis Fink (RS/Consed), Júlia Siqueira da Rocha (SC/Consed), Gabriela Zelice de Queiroz da Cruz (SE/Consed), Ghisleine Trigo Silveira (SP/Consed) e Divino Mariosan Rodrigues de Siqueira (TO/Consed).

## Créditos institucionais e ficha técnica – 1ª versão

### MINISTÉRIO DA EDUCAÇÃO

**MINISTRO DE ESTADO DA EDUCAÇÃO:**

Renato Janine Ribeiro

**SECRETÁRIO EXECUTIVO:**

Luiz Cláudio Costa

**SECRETARIA DE EDUCAÇÃO BÁSICA**

***Secretário:***

Manuel Palacios da Cunha e Melo

**DIRETORIA DE CURRÍCULOS E EDUCAÇÃO INTEGRAL**

***Diretor:***

Ítalo Modesto Dutra

**COORDENAÇÃO-GERAL DO ENSINO FUNDAMENTAL**

***Coordenador-geral:***

Élsio José Corá

**COORDENAÇÃO-GERAL DE EDUCAÇÃO INFANTIL**

***Coordenadora-geral:***

Rita de Cássia de Freitas Coelho

**COORDENAÇÃO-GERAL DE ENSINO MÉDIO**

***Coordenador-geral Interino:***

Ricardo Magalhães Dias Cardozo

**COORDENAÇÃO-GERAL DE EDUCAÇÃO INTEGRAL**

***Coordenador-geral:***

Leandro da Costa Fialho

**Conselho Nacional de Secretários de Educação – Consed**

***Presidente/Secretário de Estado da Educação de Santa Catarina***

Eduardo Deschamps

***Vice-Presidente/Secretário da Educação do Estado da Bahia***

Osvaldo Barreto Filho

***Vice-Presidente/Secretário de Estado da Educação e da Qualidade de Ensino do Amazonas***

Rossieli Soares da Silva

***Vice-Presidente/Secretária de Estado da Educação de Mato Grosso do Sul***

Maria Cecília Amendola da Motta

***Vice-Presidente/Secretário de Estado da Educação do Rio de Janeiro***

Antônio José Viera de Paiva Neto

***Vice-Presidente/Secretária de Estado da Educação do Paraná***

Ana Seres Trento Comin

**União Nacional dos Dirigentes Municipais de Educação – Undime**

***Presidente***

TABULEIRO DO NORTE/CE

Alessio Costa Lima

***Vice-Presidenta***

COSTA RICA/MS

Manuelina Martins da Silva Arantes Cabral

**Secretária de Articulação**

MARECHAL FLORIANO/ES  
Adenilde Stein Silva

**Secretário de Coordenação Técnica**

ARAGUAÍNA/TO  
Jocirley de Oliveira

**Secretário de Comunicação**

FLORIANÓPOLIS/SC  
Rodolfo Joaquim Pinto da Luz

**Secretária de Finanças**

LAGOA DE PEDRAS/RN  
Maria Edineide de Almeida Batista

**Secretário de Assuntos Jurídicos**

GOIANA/PE  
Horácio Francisco dos Reis Filho

**Presidente Região Centro-Oeste**

CUIABÁ/MT  
Gilberto Gomes de Figueiredo

**Presidente Região Nordeste**

SERRINHA/BA  
Gelcivânia Mota Silva

**Presidente Região Norte**

TONANTINS/AM  
Edelson Penaforth Pinto

**Presidente Região Sudeste**

MARIANA/MG  
Elizabeth Cota

**Presidente Região Sul**

RIO GRANDE/RS  
André Lemes da Silva

**LEITORES CRÍTICOS**

Adair Mendes Nacarato (SP/USF), Airton Carrião (MG/UFMG), Alcilea Augusto (SP/USP), Cármen Lúcia Brancaglioni Passos (SP/UFSCar), Aldo Victorio Filho (RJ/UERJ), Alexandre do Nascimento Almeida (RS/UFSCPA), Alexandre José Molina (MG/UFU), Amélia Regina Batista Nogueira (AM/UFAM), Ana Maria De Mattos Guimarães (RS/Unisinos), Anegleyce Teodoro Rodrigues (GO, FEFD/UFMG), Anis (DF/Instituto de Bioética), Antonio Hilario Aguilera Urquiza (MS/UFMS), Carlos Benedito de Campos Martins (DF/UnB), Carminda Mendes André (SP/Unesp), Cássia Navas Alves de Castro (SP/Unicamp), Cibelle Celestino Silva (SP/USP), Clara Zeni Camargo Dornelles (RS/Unipampa), Clarice Salete Traversini (RS/UFRGS), Cláudia Estevam Costa (RJ/Colégio Pedro II), Cristiano Alberto Muniz (DF/UnB), Delaine Cafiero Bicalho (MG/UFMG), Diogo Tourino de Sousa (RS/UFMS), Dirce Maria Antunes Suertegaray (RS/UFRGS), Douglas Santos (MS/UFMG), Edleise Mendes Oliveira Santos (BA/UFBA), Eduardo Salles de Oliveira Barra (PR/UFPR), Elcio Cecchetti (SC/SED), Elisete Medianeira Tomazetti (RS/UFMS), Eloisa Acires Candal Rocha (SC/UFSC), Flávia Maria Teixeira dos Santos (RS/UFRGS), Filipe Ceppas de Carvalho e Faria (RJ/UFRJ), Flávia Eloisa Caimi (RS/UPF), Flávia Maria Teixeira dos Santos (RS/UFRGS), Gilvan Müller de Oliveira (SC/UFSC), Helena Maria Bomeny Garchet (RJ/UERJ), Helenice Aparecida Bastos Rocha (RJ/UERJ), Inês Kayon de Miller (RJ/PUC-Rio), Iole de Freitas Druck (SP/USP), José Angelo Gariglio

(MG/UFMG), José Eustáquio de Sene (SP/USP), Livia Tenorio Brasileiro (PE/UPE), Luciana Marta Del-Bem (RS/UFRGS), Luís Donisete Benzi Grupioni (SP/USP), Luis Fernando Cerri (PR/UEPG), Luiz Alexandre Oxley da Rocha (ES/UFES), Luiz Henrique Ferreira (SP/UFSCar), Marcelo de Souza Magalhães (RJ/UFRJ), Marcia Paraquett Fernandes (BA/UFBA), Marcos Antônio Campos Couto (RJ/UERJ), Marcos Araújo Bagno (DF/UnB), Marcos Sorrentino (SP/USP), Maria Alice Gravina (RS/UFRGS) , Maria Cristina Rigoni Costa (RJ/Unirio), Maria Cristina Rigoni Costa (RJ/Unirio), Maria Elena Ramos Simielli (SP/USP), Maria Teresa Eglér Mantoan (SP/Unicamp), Marieta de Moraes Ferreira (RJ/UFRJ), Marta Genú Soares (PA/UEPA), Martha Campos Abreu (RJ/UFF), Mauricio Pietrocola Pinto de Oliveira (SP/USP), Mirian Celeste Ferreira Dias Martins (SP/Mackenzie), Mônica Torres Bonatto (RS/UFRGS), Nestor André Kaercher (RS/UFRGS), Patrícia Del Nero Velasco (SP/UFABC), Paulo Cezar Pinto Carvalho (RJ/Impa/FGV), Pedro Paulo Abreu Funari (SP/Unesp), Renilson Rosa Ribeiro (MT/UFMT), Ricardo Rezer (SC/Unochapecó), Rodolfo Rozengardt (Argentina/ Universidad Nacional de La Pampa/Universidad Nacional de Avellaneda), Rosa Maria de Oliveira Graça (RS/UFRGS), Rosiléia Oliveira de Almeida (BA/UFBA), Sandra Regina Ferreira De Oliveira (PR/UEL), Silvana de Gaspari (SC/UFSC), Simone Portugal (DF/UnB), Sirio Possenti (SP/Unicamp), Sonia Kramer (RJ/PUC-Rio)Terezinha da Conceição Costa-Hübes (PR/Unioeste), Tizuko Morchida Kishimoto, Valter Bracht (ES/UFES)Vânia Carvalho de Araújo (ES, UFES), Vânia de Fátima Matias de Souza (PR/UEM), Vânia Rubia Farias Vlach (MG/UFU), Werner Heidermann (SC/UFSC) e Wilma de Nazaré Baía Coelho (PA/UFPA).





PARCERIA:



REALIZAÇÃO:

MINISTÉRIO DA  
**EDUCAÇÃO**

